Miasto zadba
o brzegi Bystrzycy
str. 14

Robert „Stanley" Staniszewski
to prawdziwy
człowiek orkiestra
str. 6

moja Świdnica
MEDIALNA Perła samorządu 2020
www.mojaswidnica.pl | mojaswidnica.pl
nr 9 (75) | 7 - 20 maja 2021 r. | NAKŁAD 19 000 egz.
ISSN 2544-7955

Przejście w Zaułku Świętokrzyskim do remontu

foto: W. Bąkiewicz / UM Świdnica

Sypiący się tynk i uciążliwy zapach. Przez długie lata przejście w Zaułku Świętokrzyskim straszyło lokalnych mieszkańców i odwiedzających Świdnicę turystów. To na szczęście ma się wkrótce zmienić. Jeszcze w tym roku miejsce to doczeka się gruntownego remontu. – Mamy na to środki. Do końca roku 2021 miejsce zmieni się nie do poznania – zapowiada prezydent, Beata Moskal-Słaniewska.

str. 4

Violetta Wiercińska
objęła mandat radnej
str. 3

Teraz także informacje z POWIATU

Zbierali pieniądze
dla chorej Amelki
str. 17

Za nami wielkie
sprzątanie Ziemi
str. 9

Tu znajdziesz biuletyn

moja Świdnica

- Miejska Biblioteka Publiczna, ul. Franciszkańska 18
- Filia Biblioteki - Kraszowice
- Filia Biblioteki - Wrocławska
- Urząd Miasta
- Urząd Gminy Świdnica
- Starostwo Powiatowe
- Powiatowy Urząd Pracy
- Miejski Ośrodek Pomocy Społecznej, ul. Wałbrzyska
- Centrum Wspierania Organizacji Pozarządowych, ul. Długa 33
- Świdnicki Ośrodek Kultury
- Informacja Turystyczna
- Muzeum Dawnego Kupiectwa
- Klub Seniora Saperów
- OSiR lodowisko
- OSiR dom wycieczkowy
- Hala Targowa, pl. Grunwaldzki
- Dworzec Kolejowy
- Galeria Świdnicka
- Szpital LATAWIEC
- Przychodnia MEDYK
- Przychodnia BHMED
- Przychodnia ARSMEDICA
- Przychodnia MEDI-LAB
- Przychodnia OSTEON
- Przychodnia ESKULAP
- Przychodnia EZ – Medica
- Przychodnia Raj – Med.
- Stomatologia AS Adrian Kownacki
- Przychodnia weterynaryjna OGONEK
- Restauracja WOŁOWINA
- Bar PRZEDMIEŚCIE
- Pizzeria RAMONA
- Restauracja FADO
- Intermarche (os. Młodych)
- biurowiec Pafal
- Piekarnia Bieżyńscy, os. Zawiszów
- Sklep ul. Leśna
- Pawilon - Kraszowice
- Myjnia Primocar (przy Leroy Merlin)
- Stacja Paliw Jar Tom
- Wagony Świdnica
- Electrolux Świdnica
- Salon Prasowy AS, ul. Długa 60
- Sklep w Opoczce
- Basen w Witoszowie Dolnym
- Biblioteka w Pszennie
- Świdnickie Gminne Przedsiębiorstwo Komunalne w Bystrzycy Dolnej
- Sklep w Bystrzycy Dolnej
- Sklep Przy Remizie w Burkatowie
- Sklep w Komorowie
- Urząd Miejski w Żarowie
- GCiKS Żarów
- Biblioteka Miejska w Żarowie
- Fabryka Yagi w Żarowie
- Fabryka Daicel w Żarowie
- Fabryka Bridgestone w Żarowie
- Urząd Gminy w Marcinowicach
- Sklep Mieszko, Świdnicka 2, Marcinowice
- Sklep Wiko, Zebrzydów 28
- Sklep Wiko, Mysłaków 31
- Urząd Miejski w Świebodzicach
- Wodne Centrum Rekreacji w Świebodzicach
- Urząd Miejski w Strzegomiu
- Muzeum Kolejnictwa w Jaworzynie Śl.
- Zakłady Porcelany Stołowej Karolina w Jaworzynie Śl.

Okradli ją oszuści.

Dzięki zaangażowaniu sąsiadów otrzymała niezbędną pomoc

- Gdy zorientowałam się, że to mogą być oszuści, było już za późno, uciekli – rozkłada bezradnie ręce pani Stanisława. 93-latka ze Świdnicy padła ofiarą podstępnych złodziei, którzy, podając się za pracowników Miejskiego Zarządu Nieruchomości, weszli do mieszkania seniorki i ukradli jej wszystkie oszczędności. Samotna kobieta została bez środków do życia. Na szczęście z pomocą przyszli niezawodni sąsiedzi, którzy otoczyli seniorkę opieką i zaalarmowali odpowiednie służby. Dzięki temu pani Stanisława otrzymała już pomoc z Miejskiego Ośrodka Pomocy Społecznej.

Do zdarzenia doszło w poniedziałek, 19 kwietnia. Pani **Stanisława** po godz. 13:00 wracała z zakupów do swojego mieszkania w jednym z budynków przy ul. Okrężnej. Zaczepiło ją dwoje ludzi w średnim wieku. Przedstawili się jako pracownicy Miejskiego Zarządu Nieruchomości. Chcieli porozmawiać o zwrocie nadpłaty i rzekomej awarii wodociągu. Seniorka im zaufała... Wpuściła intruzów do swojego mieszkania. Niestety, popełniła ogromny błąd. Złodzieje, wykorzystując dobroduszność staruszki, okradli ją ze wszystkich oszczędności. – *Kazali mi spuszczać wodę w łazience, chcieli sprawdzić, czy w piwnicy nie cieknie woda* – opowiada pani **Stanisława**. Sęk w tym, że w budynku nie ma piwnicy. - *Gdy zorientowałam się, że to mogą być oszuści, było już za późno, uciekli* – tłumaczy 93-latka. Pani **Stasia** postanowiła zaalarmować zaprzyjaźnione sąsiadki, które pomagają seniorce w codziennych obowiązkach. Kobiety, gdy tylko dowiedziały się, do jakiej doszło sytuacji, natychmiast powiadomiły policję. Dzięki interwencji pani **Katarzyny** i **Anny**, Miejski Ośrodek Pomocy Społecznej otoczył opieką pokrzywdzoną kobietę. W środę, 21 kwietnia pracownicy socjalni MOPS nawiązali bezpośredni kontakt z poszkodowaną. Dzięki temu pani **Stanisława** otrzyma pomoc finansową z przeznaczeniem na zakup, szczególnie żywności, opłatę energii elektrycznej czy środków czystości. Seniorka nie musi się już martwić obiadami, od teraz będzie otrzymywała regularne posiłki w jadłodajni Caritas, które osobiście będzie jej dostarczała jedna z sąsiadek. – *Byłam w kontakcie z jedną z sąsiadek pani* ***Stasi*** *i jestem pod ogromnym wrażeniem zaangażowania osób z sąsiedztwa w pomoc i wsparcie pani* ***Stanisławy*** – tłumaczy dyrektor Miejskiego Ośrodka Pomocy Społecznej, **Violetta Kalin**. Mimo ostatnich wydarzeń, pani **Stanisława** nie załamuje rąk. – *Dobrze, że mam na kogo liczyć* – mówi 93-latka, która w przeszłości przez 20 lat pracowała na oddziale położniczym w nieistniejącym już szpitalu przy ul. Westerplatte.

foto: D. Gębala

Seniorka od teraz może liczyć na regularną pomoc.

Policja apeluje do seniorów o ostrożność

– *Policjanci cały czas apelują do seniorów o rozwagę i ostrożność w kontakcie z osobami obcymi. Sprawcy przestępstw używają wielu forteli, aby uśpić czujność potencjalnych ofiar. Podszywają się pod przedstawicieli instytucji czy firm i kłamią dla osiągnięcia celu. Starają się za wszelką cenę wejść do wytypowanego mieszkania, aby w dogodnej dla nich chwili okraść właścicieli. Aby uniknąć taki zagrożeń, nie wolno wpuszczać za próg osób obcych, zwłaszcza nie powinny robić tego osoby starsze i samotne* – tłumaczy rzecznik KPP Świdnica, **Magdalena Ząbek**.

Daniel Gębala

Aby uniknąć takich zagrożeń i nie dać się oszukać, warto stosować się do kilku zasad, a zwłaszcza zasady ograniczonego zaufania. Pamiętajmy:

- nie wpuszczaj do domu osób, których nie znasz
- sprawdzaj ich wiarygodność, dzwoń do firm, za których przedstawicieli się podają
- wszystkie wizyty kontrolne na przykład gazowni, są wcześniej zapowiadane, upewnij się, że nie jest to podstęp
- zapewnij sobie przy takiej wizycie obecność zaufanego sąsiada lub kogoś z rodziny
- nie wpuszczaj za próg domokrążców, oferujących super tanie towary, lub zbierających datki
- nie odbieraj paczek dla sąsiadów, zwłaszcza gdy trzeba za nie zapłacić
- o każdej niepokojącej sytuacji powiadom służby

moja Świdnica
biuletyn informacyjny
www.mojaswidnica.pl

WYDAWCA
Miejska Biblioteka Publiczna
im. Cypriana Kamila Norwida
ul. Franciszkańska 18, 58-100 Świdnica
e-mail: redakcja@mojaswidnica.pl
tel. 74 640 09 38, 576 767 970

REDAKTOR NACZELNY:
Daniel Gębala
d.gebala@mojaswidnica.pl

REDAGUJE ZESPÓŁ:
Daniel Gębala,
Justyna Cader

REKLAMA I MARKETING
Katarzyna Maciejewska
k.maciejewska@mojaswidnica.pl
marketing@mojaswidnica.pl
tel. 502 487 512

DRUK
POLSKA PRESS SP. Z O.O.,
ODDZIAŁ POLIGRAFIA,
DRUKARNIA W SOSNOWCU
Nakład: 19.000 egz.

Redakcja nie utożsamia się z materiałami nadesłanymi z zewnątrz, nie odpowiada za treść ogłoszeń, nie zwraca materiałów niezamawianych. Zastrzegamy sobie prawo skracania i adiustacji tekstów oraz zmiany ich tytułów. Anonimów nie publikujemy.

Violetta Wiercińska objęła mandat radnej

Podczas XXVIII sesji Rady Miejskiej w Świdnicy odbyło się ślubowanie nowej radnej, Violetty Wiercińskiej.

Violetta Wiercińska zastąpiła zmarłego w marcu radnego Alberta Gaszyńskiego. Przypomnijmy, że zgodnie z kodeksem wyborczym, mandat Alberta Gaszyńskiego po jego śmierci został wygaszony. Komisarz Wyborczy wskazał kandydata startującego z tej samej listy wyborczej, który otrzymał drugą największą liczbę głosów. W wyborach samorządowych, które odbyły się 21 października 2018 roku, **Wiercińska** startująca z listy Koalicji Obywatelskiej uzyskała 202 głosy. – *To dla mnie bardzo duży zaszczyt zasiąść w takim gronie. Wielu mieszkańców zaufało mi, że będę dbała o ich interesy. Będę się starała jak najlepiej wypełniać swoje obowiązki. Wiem, że pan Albert Gaszyński, wieloletni radny, wysoko postawił poprzeczkę, ale mam nadzieję, że będę go godnie zastępować* – mówi nowa radna.

Daniel Gębala

foto: D. Gębala

Violetta Wiercińska pracuje jako nauczyciel w Miejskim Przedszkolu Integracyjnym nr 16 w Świdnicy i wykładowca w Wyższej Szkole Zarządzania i Przedsiębiorczości w Wałbrzychu.

SPRZEDAM

DZIAŁKI ROLNE

➡ OPOCZKA - pow. 3,11 ha
➡ BOJANICE - pow. 2,98 ha
➡ BYSTRZYCA GÓRNA
- pow. ▪ 2,04 ha ▪ 2,78 ha ▪ 2,69 ha ▪ 0,89 ha ▪ 0,12 ha ▪ 1,19 ha ▪ 0,13 ha ▪ 1,39 ha

tel. kontaktowy 600 374 775

DZIAŁKI BUDOWLANE

➡ Bystrzyca Górna
- pow. 5200m/0,52 ha

tel. kontaktowy 600 374 775

reklama

mojaswidnica.pl

reklama

reklama

reklama

Deku poleca się do adopcji

Waży 12 kg, jest aktywny i przyjaźnie nastawiony do ludzi. Deku liczy, że już niedługo ktoś zapewni mu kochany i bezpieczny dom.

- Deku to mała, wspaniała owieczka czy raczej pan owca. To świetny pies, który po okresie schroniskowego stresu pokazał się ze swojej najlepszej strony. Dziś śmiało możemy polecić naszego kawalera do adopcji i wierzymy, że już teraz skradł on państwa serce. To aktywny piesek, który uwielbia spędzać czas z ludźmi. Bardzo ceni też towarzystwo Shino, swojego kolegi z boksu, gdyż obaj mieszkali razem w poprzednim domu i ciężko im funkcjonować bez siebie nawzajem. Marzy nam się dom, w którym kochany Deku będzie mógł spokojnie żyć, będąc „nakolankowym miziakiem". Nie ma on problemu z innymi psami. Koty tylko obserwował i nie miał najmniejszej ochoty za nimi biegać. Stara się zachowywać czystość i nie niszczy. Polecany dom z nieco starszymi dziećmi - czytamy w opisie przygotowanym przez wolontariuszy świdnickiego schroniska.

Schronisko dla Zwierząt w Świdnicy, ul. Pogodna 3, telefon kontaktowy: 733 093 663, 531 496 442, kontakt@schroniskoswidnica.pl.

foto: Schronisko dla bezdomnych zwierząt w Świdnicy

Przejście w Zaułku Świętokrzyskim doczeka się remontu

Sypiący się tynk i uciążliwy zapach. Przez długie lata przejście w Zaułku Świętokrzyskim straszyło lokalnych mieszkańców i odwiedzających Świdnicę turystów. To na szczęście ma się wkrótce zmienić. Jeszcze w tym roku miejsce to doczeka się gruntownego remontu. – Mamy na to środki. Do końca roku 2021 miejsce zmieni się nie do poznania – zapowiada prezydent, Beata Moskal-Słaniewska.

Po uchwaleniu przez radnych zmian w budżecie miasta rozpocznie się procedura wyłonienia projektanta i wykonawcy robót budowlanych. Szacowany koszt inwestycji to około 345 tysięcy złotych. – *To miejsce nie przynosi nam chluby, nie jesteśmy z niego dumni, w tej chwili jest tutaj paskudnie... Niektórzy mówią, że jest to miejski nielegalny szalet – niestety, tak się też zdarza. Dużo tu śmieci i odpadów, a przede wszystkim stan budynków, które okalają przejście, jest niezbyt dobry. Żeby doprowadzić do remontu tego miejsca niezbędna jest współpraca aż czterech właścicieli. Rozmowy na ten temat podjęliśmy dwa lata temu. W tym roku mamy środki na remont* – mówi prezydent Świdnicy, **Beata Moskal-Słaniewska**. Planowany zakres robót obejmie m.in. remont: elewacji bocznej budynku Rynek 23A i oficyny, sklepienia, czterech rozpór pomiędzy budynkami, a także wykonanie ażurowej bramy na przedłużeniu ściany szczytowej budynku ul. Świętokrzyska 2 oraz wykonanie oświetlenia przejścia, montaż monitoringu i nowej nawierzchni posadzki przejścia. – *Do końca roku 2021 miejsce to zupełnie się przeobrazi i będzie takie, jakie powinno być, aby móc współtworzyć miejską wizytówkę.*

foto: D. Gębala

Do końca tego roku ul. Świętokrzyska zupełnie się przeobrazi.

Bardzo się cieszę z tego projektu i nie ukrywam, że to zadanie bardzo leżało mi na sercu. Uzyskanie zgód, zabezpieczenie środków i współpraca czasem trochę trwają, za kilka miesięcy ruszamy do pracy – zapowiada prezydent Świdnicy.

Zaułek Świętokrzyski powstał w średniowieczu i był najkrótszą drogą łączącą świdnicki Rynek z kościołem dominikanów. Jest to wysokie przejście pod kamienicą, sklepione krzyżowo, dzielone masywnymi gurtami odciążającymi, zakończonymi na ścianie niewielką konsolką z aplikowanym ornamentem. Znajduje się tam również barokowy kapliczny wykusz z fragmentem kopułowego przykrycia. Na tyłach kamienicy datowanej na początek XV wieku przesklepione przejście przechodzi w ażurowe łuki odporowe biegnące pomiędzy ścianami dwóch naprzeciwległych budynków.

Wykonano już badania stratygraficzne i program prac konserwatorskich oraz ekspertyzę stanu technicznego konstrukcji części budynków. Badania wykazały, że tynki barokowe uległy zniszczeniu. Zaułek został w latach 30. XX wieku poddany generalnemu remontowi i usunięto wtedy barokowe malatury oraz częściowo tynki, zastępując je tynkami o wysokich parametrach twardości, jednakże sztywnymi, nie poddającymi się pracy i o słabej dyfuzyjności.

DG

foto: D. Gębala

Odnowione drzwi można podziwiać w Muzeum Dawnego Kupiectwa.

Nowe życie zabytkowych drzwi

Muzeum Dawnego Kupiectwa w Świdnicy wzbogaciło się o kolejny, interesujący eksponat - dziewiętnastowieczne drzwi nieistniejącej już kamienicy przy ul. Kotlarskiej 27.

– *Ekspozycja naszego muzeum wzbogaciła się o eksponat, który przez około 40 lat leżał na strychu świdnickiego ratusza. To XIX-wieczne drzwi, które pochodzą z wyburzonej kamienicy przy ul. Kotlarskiej 27. Umieszczone w elewacji frontowej budynku obramowane były pięknym drewnianym portalem. Na razie odnowiliśmy same drzwi, które zostały wyeksponowane w muzeum obok aranżacji Sklepu Kolonialnego. W przyszłości liczymy, że uda nam się odrestaurować portal i umieścić go w pomieszczeniu dawnej Informacji Turystycznej. Tymczasem zapraszamy zwiedzających do osobistego oglądania ocalałego reliktu nieistniejącej kamienicy* – mówi **Dobiesław Karst**, dyrektor Muzeum Dawnego Kupiectwa.

Przypominamy, że dzięki kolejnemu etapowi luzowania obostrzeń, Muzeum Dawnego Kupiectwa jest otwarte dla zwiedzających już od 4 maja. Czynne jest od wtorku do niedzieli. Zwiedzanie w godzinach 10.00 – 17.00 (wtorek-piątek) i 11.00 – 17.00 (sobota-niedziela).

Daniel Gębala

Zmarł Janusz Psiuk

Przez ponad ćwierć wieku pełnił funkcję kościelnego w parafii św. Stanisława i św. Wacława w Świdnicy. 30 kwietnia w wieku 71 lat zmarł Janusz Psiuk.

foto: Katedra Świdnicka

Jeszcze w październiku ubiegłego roku odbierał od biskupa **Marka Mendyka** podziękowania za wieloletnią pracę, służąc nadal swoją pomocą jako zakrystianin i kościelny. – *Dziękuję Panu za codzienne otwieranie drzwi świątyni, w której lud wierny mógł doświadczyć Bożego miłosierdzia i karmić się Jego obecnością. Dziękuję również za codzienne i dokładne przygotowanie liturgii* – mówił do Janusza Psiuka 2 października 2020 roku biskup świdnicki, wręczając mu pamiątkowy różaniec i list gratulacyjny. Janusz Psiuk był kontynuatorem pracy swojego taty Stanisława, który także był kościelnym, począwszy od lat 50 ubiegłego wieku. To od niego nauczył się służby w kościele, nie bez znaczenia była życzliwość kolejnych proboszczów parafii. Pan Janusz w ostatnim czasie zmagał się z chorobą, dlatego też z końcem ubiegłego roku nie mógł już służyć pomocą w katedrze.

oprac.

„Nie pozwól odlecieć swojemu szczęściu"

Miejski Ośrodek Pomocy Społecznej w Świdnicy we współpracy z Powiatową Stacją Sanitarno-Epidemiologiczną przystąpił do ogólnopolskiej kampanii „Nie pozwól odlecieć swojemu szczęściu!". Inicjatywa skierowana jest do kobiet w wieku prokreacyjnym, ciężarnych oraz ich rodzin i bliskich. Celem kampanii jest zwiększenie wiedzy na temat skutków zdrowotnych używania substancji psychoaktywnych, a także ograniczenie ich stosowania.

– *Siedzibę naszego ośrodka przy ul. Franciszkańskiej odwiedza wielu rodziców, m.in. z uwagi na świadczenia rodzinne, świadczenia 500+ oraz Kartę Dużej Rodziny. Dlatego specjalnie dla nich udostępniamy materiały edukacyjne, które zachęcają do prowadzenia zdrowego stylu życia i bycia niezależnym od zachowań negatywnie wpływających na zdrowie. Przekaz w nich zawarty zwiększy wiedzę odbiorców kampanii, m.in. na temat skutków zdrowotnych wynikających z używania substancji psychoaktywnych oraz korzyści, jakie dają codzienna aktywność fizyczna i zdrowa dieta* – tłumaczą pracownicy Miejskiego Ośrodka Pomocy Społecznej w Świdnicy i dodają: – *Ciąża to szczególny okres w życiu kobiety i jej najbliższych. Chcemy, by świadomość wpływu zachowań i stylu życia bezpośrednio na rozwijające się dziecko, pozwoliła im cieszyć się tym czasem.* Włączenie się Świdnicy w kampanię społeczną „Nie pozwól odlecieć swojemu szczęściu!" jest odpowiedzią na niepokojące dane GIS dotyczące zachowań zdrowotnych kobiet w ciąży i osób z ich najbliższego środowiska: ok. 2% ciężarnych Polek przyjmuje środki uspokajające lub nasenne, ok. 7% pali papierosy, a aż ponad 10% pije alkohol. Dodatkowo ponad 22% ciężarnych jest codziennie narażonych na wdychanie dymu tytoniowego w domu. Dane te wskazują, że nadal wiele Polek uważa, że palenie, czy picie w ciąży nie jest szkodliwe dla płodu. Niepokojące jest też to, że lekarze często pomijają temat szkodliwości powyższych zachowań w rozmowie z pacjentką lub wręcz nie widzą nic niepokojącego w spożywaniu niewielkich ilości alkoholu, o czym w gabinecie lekarskim dowiedziało się ok. 1,5% Polek.

DG

Remont galerio-kawiarenki na finiszu, ale wciąż potrzebne jest wsparcie

Zaczęło się od marzeń o stworzeniu miejsca, gdzie osoby z niepełnosprawnością intelektualną mogłyby czuć się zawodowo potrzebne. Dzięki pomocy władz miasta, terapeutów, rodziców i ludzi dobrej woli w Rynku powstanie galerio-kawiarnia, w której takie osoby będą mogły pracować. Remont lokalu zbliża się ku końcowi, ale wciąż potrzebne są środki na wyposażenie pomieszczenia.

W lokalu, poza kawiarnią, ma funkcjonować galeria, gdzie będzie można podziwiać i kupować prace wykonywane na co dzień przez uczestników warsztatów. Projekt jest czymś więcej niż tylko uruchomieniem miejsca spotkań. Stworzenie miejsca aktywizacji zawodowej jest niezwykle ważne dla uczestników Warsztatów Terapii Zajęciowej. Rynek pracy wciąż stawia bowiem ograniczenia związane z zatrudnianiem osób niepełnosprawnych. Niełatwo jest im znaleźć stałą pracę i naprawdę udaje się to tylko nielicznym.

– *Jesteśmy przeszczęśliwi, ponieważ firma Elektrolux podarowała nam zmywarkę i kuchenkę z piekarnikiem, a nową lodówkę zapewnili radni miejscy Klubu Platformy Obywatelskiej i powiatowy Klub Koalicji Obywatelskiej wraz z panią senator* ***Agnieszką Kołacz - Leszczyńską****. Całkowity koszt remontu kawiarenki, który mamy na umowie, to 98 tysięcy 800 złotych. W tej chwili najważniejszy jest dla nas sprzęt kuchenny. Może jest ktoś, kto rezygnuje z prowadzenia kawiarni, lokalu i może nam podarować część wyposażenia. Obecnie brakuje nam 8 tysięcy złotych, aby zapłacić wykonawcy za remont pomieszczenia. Mimo, że nie musieliśmy zapłacić za remont z góry, to jest to przecież nieuniknione i wkrótce należność trzeba będzie uregulować. Dlatego musimy przedłużyć kolejny raz Zrzutkę i prosić Was o wsparcie. Musimy kupić jeszcze stoliki, krzesła, meble kuchenne, Jeśli ktoś posiada takie sprzęty w dobrym stanie - nie potrzebujemy nowych, nie będziemy wybrzydzać, chętnie przygarniemy* - mówi **Teresa Antonowicz–Rak,** kierownik Warsztatu Terapii Zajęciowej w Świdnicy.

Na dzień 4 maja poprzez portal zrzutka.pl uzbierano ponad 25 tysięcy złotych. Swoje wsparcie można okazać, przelewając pieniądze bezpośrednio na 30 1750 1312 6886 7170 2689 4585 lub poprzez portal internetowy zrzutka.pl - https://zrzutka.pl/tkmypj. Wszelkie informacje na temat remontu galerio–kawiarenki znajdują się na profilu społecznościowym facebook, profil Warsztat Terapii Zajęciowej.

J. Cader

reklama

Robert „Stanley" Staniszewski: mamy skłonności do powtarzania największych błędów, niestety, cyklicznie

Bibliotekarz, wokalista punkowej kapeli, pasjonat antropologii kulturowej. Niedawno został wybrany na przewodniczącego Rady ds. Równego Traktowania. O książkach, pasjach, spotkaniach autorskich i bibliotece przyszłości rozmawiamy z Robertem „Stanleyem" Staniszewskim.

Kim chciałeś zostać w dzieciństwie?

- Tych marzeń było wiele, ale tak najbardziej chyba jak każdy mały chłopiec – strażakiem, kosmonautą i żołnierzem. Później leśniczym, niestety, nic z tego nie wyszło.

Poprowadziłeś wiele spotkań autorskich z najróżniejszymi osobami, który wywiad zapadł Ci najbardziej w pamięć i dlaczego?

*- Z pewnością pani **Joanna Bator**, bardzo inteligentna, niesamowicie sympatyczna osoba. **Michał Witkowski** niezwykle oryginalny pisarz i aktor, autor kryminałów. Te dwa spotkania to nie tylko wywiady z nietuzinkowymi ludźmi, ale przede wszystkim kultura języka polskiego na najwyższym poziomie. Niesamowitym i bardzo komunikatywnym rozmówcą był również **Mariusz Czubaj**, antropolog kulturowy oraz autor powieści kryminalnych, spotkanie z nim to nietuzinkowa uczta językowa, na którą przyszło około 10 osób. Usiedliśmy w bardzo kameralnym gronie, w kółko jak przy ognisku, a atmosfera była niesamowita, może też dlatego, że **Czubaj** jest strasznym gawędziarzem.*

Gdybyś mógł przeprowadzić wywiad z dowolnie wybraną osobą, kto by to był?

*- **Andrzej Stasiuk**. Moim zdaniem, najlepszy, młody twórca prozy polskiej. Jeden z niewielu polskich pisarzy obok **Olgi Tokarczuk**, którzy są tłumaczeni prawie na wszystkie języki świata. W Niemczech **Stasiuk** jest wręcz ikoną literatury polskiej. Recenzje jego najnowszej powieści pt. „Przewóz" są bardzo pozytywne, tym bardziej, że przez około 15 lat nie napisał żadnej powieści. Bardzo mądry facet, założyciel i prowadzący wydawnictwo „Czarne". Uważam, że **Stasiuk** jest niezwykle oryginalną postacią, z którą warto się spotkać i porozmawiać. Autor ten hołubi naszą słowiańską duszę i udowadnia, że bliżej jest nam mentalnie do wschodu i Azji niż zachodu, wiadomo, że jest to wynik wielu czynników m. in. skomplikowanej historii.*

Co jest dla Ciebie ważne w pracy bibliotekarza?

- Kontakt z ludźmi. Gdybym nie kochał książek, literatury i wiedzy w jakiejkolwiek postaci, nie byłoby mnie w bibliotece, ponieważ nie sprawiałaby mi to przyjemności. Od nastu lat chodzę z uśmiechem na twarzy do pracy.

foto: Anna Paździora

Robert „Stanley" Staniszewski na co dzień pracuje w Miejskiej Bibliotece Publicznej, w Wypożyczalni Naukowej i Czytelni Czasopism.

Jaką rolę, według ciebie pełni dzisiaj biblioteka i jaka będzie w przyszłości?

- W odniesieniu do roli współczesnej biblioteki odniosę się do słów czeskiego pisarza Bohumila Hrabala, który porównał karczmę do kościoła i domu kultury. Podobnie jest z dzisiejszą biblioteką, która jest wielowymiarowa, jest domem spotkań i ośrodkiem kultury, jest czymś więcej niż tylko miejscem udostępniania książek. Moja wizja biblioteki przyszłości to kawiarnie literackie, w których można usiąść sobie z książką i napić się dobrej kawy, porozmawiać o literaturze i wymienić się doświadczeniami. Formuła podobna do klubu książki, którego też jestem prowadzącym, ale atmosfera powinna być dużo swobodniejsza, tak jak np. w Anglii, gdzie ludzie spotykają się w pubach, aby porozmawiać o literaturze. Dwa razy w roku organizuję spotkania w kawiarni „Mieszczańskiej" w Świdnicy, takie półroczne podsumowanie sześciu czytelniczych miesięcy. Każdy z ogromną chęcią przychodzi wymienić się uwagami na temat książek.

Dlaczego zgłosiłeś się do Rady ds. Równego Traktowania i jakie masz plany jako jej przewodniczący?

- Ciężko jest w tej chwili mówić o konkretnych planach mojej działalności, ponieważ nie został jeszcze zatwierdzony regulamin działalności Rady. Zostanie on prawdopodobnie uchwalony na początku maja. Z samego założenia Rada ma być organem opiniotwórczym. Naszym zadaniem będzie opiniowanie uchwał Rady Miejskiej i orzekanie, czy są one zgodne z zasadą równości i pokrewnymi zasadami: prawami obywatelskimi, prawami człowieka. A dlaczego się zgłosiłem? Jestem osobą z niepełnosprawnością i niestety bardzo często spotykam się z dyskryminacją. Na szczęście nie są to jakieś drastyczne zdarzenia, ale nie jest to miłe. Odnoszę wrażenie, że w naszym polskim społeczeństwie zanikła empatia. Wystarczy wsiąść w godzinach porannych do autobusu komunikacji miejskiej w Świdnicy. W 90 przypadkach na sto nikt nie ustąpi miejsca osobie z niepełnosprawnością czy seniorowi. Smutny jest fakt, że starsza osoba kurczowo trzyma się poręczy, kiedy młodzież siedzi i sobie żartuje. Pewien duch w narodzie umiera. Wiem, że równość w społeczeństwie jest utopią, ale chcę, aby było jak najmniej przypadków łamania praw równości. Udzielam się w środowiskach lewicowych, które działają poza układem politycznym, nawet poza organizacjami pozarządowymi. Zazwyczaj są to po prostu spontaniczne ruchy, które sprzeciwiają się nierównościom, niesprawiedliwościom społecznym, które niestety często można zaobserwować. Przykładem są organizacje nieformalne, skupiające przede wszystkim ludzi młodych, którzy wracają do tradycji lat 80., do tzw. undergroundu i jawnie, twardo sprzeciwiają się nietolerancji i nierówności. Komuś udało się podzielić nasz naród na plemiona. Przeraża mnie reanimacja ruchów neonazistowskich w Polsce, np. pod przykrywkami ruchów religijnych i powrotów do wierzeń naszych słowiańskich przodków. Historia kołem się toczy i będzie się toczyć, ale najgorsze jest to, że mamy skłonności do powtarzania największych błędów, niestety, cyklicznie. Nie chciałbym popadać w czarnowidztwo. Sam fakt, że powstała Rada ds. Równego Traktowania jest światełkiem w tunelu, postanowiłem kolaborować z systemowymi rozwiązaniami, abym właśnie na tym polu mógł zrobić coś więcej.

Miałeś też epizod z muzyką, jak to się zaczęło?

- We wczesnych latach osiemdziesiątych, w wieku 17 lat byłem młodym buntownikiem, który założył punkowy duet, który przewrotnie nazywał się „Grzeczni chłopcy". Wygraliśmy pierwszy Świdnicki Przegląd Muzyczny, który odbył się w 1983 roku. Następnie duet przekształcił się w kapelę Pornos Karbinos, do której dołączyli jeszcze dwaj muzycy – perkusista i basista. W 1993 roku działalność zespołu została zawieszona, a w 2011 kapela została wskrzeszona i wystąpiła z kilkoma koncertami.

Jakie masz pasje?

- Zdecydowanie zawsze i na pierwszym miejscu jest literatura. Trudno by mi było wybrać trzy ulubione książki, ale jeśli musiałbym to z pewnością stawiałbym na trylogię Tolkiena, „Złotą gałąź" Frazera, dzięki której zainteresowałem się antropologią kulturową i „Małego Księcia". Kolejną moją pasją jest żeglarstwo.

Czego można Ci życzyć?

- Spokoju.

Justyna Cader

Są fundusze. Sikorskiego doczeka się modernizacji

Zdewastowany, pozbawiony przyzwoitego chodnika, oświetlenia i ścieżki rowerowej fragment ulicy Sikorskiego już wkrótce będzie modernizowany. Z Rządowego Funduszu Rozwoju Dróg 2021 Świdnica otrzymała dofinansowanie w wysokości 1 877 193 zł na remont ulicy Władysława Sikorskiego, od skrzyżowania z sygnalizacją świetlną przy ul. Strzegomskiej do skrzyżowania z ul. Langiewicza, wraz z budową sięgacza do budynków mieszkalnych nr 42 a-d. Przeprowadzony będzie on na przełomie 2021 i 2022 roku.

Przypomnijmy, że w sierpniu ubiegłego roku do Urzędu Wojewódzkiego złożono trzy wnioski na dofinansowanie prac związanych z remontem ulic: Polna Droga (na odcinku od ronda do wiaduktu), Inżynierska (od ul. Przemysłowej do ronda na ul. Kliczkowskiej) oraz Władysława Sikorskiego. Jeden wniosek został zarekomendowany przez wojewodę dolnośląskiego i dotyczy on właśnie ulicy Sikorskiego.

- *Ulica Sikorskiego jest jedną z głównych arterii komunikacyjnych miasta. Natężenie ruchu jest tam bardzo duże. Dodatkowo na terenach przyległych powstają nowe osiedla mieszkaniowe, rozbudowuje się strefa przemysłowa przy ul. Pogodnej. Remont ostatniego, mocno zdewastowanego fragmentu ulicy Sikorskiego jest wyczekiwany przez wielu mieszkańców* – mówi **Maciej Gleba**, dyrektor Wydziału Dróg i Infrastruktury Miejskiej Urzędu Miejskiego w Świdnicy.

foto: D. Gębala

Szacowana wartość przebudowy ul. Władysława Sikorskiego to 3,7 mln zł. Dofinansowanie z funduszu wyniesie 50% kosztów zadania.

Rządowy Funduszu Rozwoju Dróg powołany został jako instrument wsparcia realizacji zadań na drogach zarządzanych przez jednostki samorządu terytorialnego. Środki przekazywane są na zasadach konkursowych. Wsparcie przyznawane jest na podstawie wniosków o dofinansowanie, składanych przez samorządy w ramach naborów przeprowadzanych na terenie każdego województwa. Przypomnijmy, że w ramach tego Funduszu Świdnica otrzymała już dofinansowanie na kontynuację przebudowy ulicy Pogodnej i Kraszowickiej. Miasto w kolejnym „rozdaniu" powróci znów do wniosków dotyczących Polnej Drogi i Inżynierskiej, gdyż to bardzo ważne projekty.

SÜDZUCKER POLSKA

Poszukujemy kandydatów na stanowiska:

ŚLUSARZ

Lokalizacja: Pszenno, Cukrownia Świdnica

OFERUJEMY:

Aplikacje prosimy przesyłać za pośrednictwem:
rekrutacja@suedzucker.pl

Prosimy o dołączenie do CV klauzuli: „Wyrażam zgodę na przetwarzanie moich danych osobowych dla potrzeb prowadzonej rekrutacji oraz zachowanie moich danych osobowych przez Südzucker Polska S.A. także po zakończeniu rekrutacji dla potrzeb przyszłych rekrutacji prowadzonych w Südzucker Polska S.A. Wyrażona zgoda może być w każdym czasie odwołana bez wpływu na zgodność z prawem przetwarzania, którego dokonano na podstawie zgody przed jej cofnięciem."

Więcej informacji:
www.suedzucker.pl - oferty pracy

reklama

Kino Cinema 3D zdradziło datę powrotu

Na maj rząd zaplanował stopniowe luzowanie obostrzeń. Po miesiącach oczekiwania dobrą wiadomość otrzymali miłośnicy filmów. Od 29 maja otwarte zostaną kina i teatry. Sieć Cinema 3D, która działa m. in. w Galerii Świdnickiej, zakomunikowała wznowienie działalności.

– *Czekaliśmy na ten moment z utęsknieniem i wiemy, że Wy również! Już 29 maja ponownie otworzymy nasze kina i przywitamy Was najlepiej jak potrafimy, czyli nowymi filmami, których tak bardzo od dawna wyczekujecie! Pssst, my też! Z niecierpliwością czekamy na ponowne spotkanie przed wielkim ekranem, aby móc wspólnie oddać się najlepszej kinowej rozrywce. Do zobaczenia już niedługo!* – poinformowała w mediach społecznościowych sieć kin Cinema3D. Przypomnijmy, że otwarcie kin i teatrów zaplanowano w ramach trzeciego etapu znoszenia obostrzeń. Placówki te będą mogły przyjąć 50 proc. widzów.

DG

Nowi inwestorzy na ulicy Pogodnej

Trzech inwestorów, dwóch lokalnych i jeden z Włoch, zdecydowało, że Świdnica stanie się miejscem, gdzie rozszerzą prowadzoną przez siebie działalność. Każdy z nich zakupił od miasta po jednej działce przy ul. Pogodnej.

Działka o powierzchni 1 ha została sprzedana w ramach przetargu firmie Almes Poland Sp. z o.o. (włoska spółka z siedzibą we Wrocławiu), która planuje wybudować przy ul. Pogodnej w Świdnicy nowy zakład produkujący elektro-wentylatory, m.in. do piekarników. Kolejny inwestor to rodzima firma – Budownictwo Witold Jaskólski, która planuje wybudować biurowiec (swoją siedzibę) oraz halę na potrzeby firmy budowlanej. Ostatni przedsiębiorca, P.P.H.U. ZURMET Marcin Żurakowski z siedzibą w Krzczonowie (firmę prowadzi w Świdnicy przy ul. gen. W. Sikorskiego) na działce o powierzchni 3,3339 ha planuje wybudować zakład produkcyjny, zajmujący się obróbką metali. – *Nowi inwestorzy, ale także Ci, którzy planują rozszerzenie prowadzonej przez siebie działalności, to zawsze dobra wiadomość dla miasta. W tym przypadku szczególnie cieszy nas rozwój świdnickich przedsiębiorców, którzy planują powiększyć swoje zakłady. To też sygnał dla innych, że warto w Świdnicy inwestować, pracować i żyć* – mówi prezydent Świdnicy **Beata Moskal-Słaniewska**.

foto: M. Bąkiewicz / UM Świdnica

Dzięki tej transakcji do budżetu Świdnicy wpłynie kwota ponad 4 milionów złotych.

Nieruchomości gruntowe położone przy ul. Pogodnej objęte są Polską Strefą Inwestycji oraz znajdują się w Podstrefie Świdnica Wałbrzyskiej Specjalnej Strefy Ekonomicznej „INVEST-PARK". Przedsiębiorca, który planuje inwestycję w tym obszarze, może wystąpić o wsparcie – zwolnienie z podatku dochodowego – wyłącznie do WSSE.

Oprac.

Na czym polega działanie klamry tytanowej?

gabinet podologiczny happy feet

Klamra tytanowa daje możliwość małoinwazyjnego i nowoczesnego sposobu radzenia sobie z problemem wrastających paznokci, jest alternatywą dla inwazyjnego zabiegu chirurgicznego.

Klamra tytanowa – wygląd i działanie

Klamra tytanowa wykonana jest z elastycznego łuku, ze stopu niklowo-tytanowego. Tak jak wszystkie inne klamry na paznokcie, tak i ta, przytwierdzona do płytki paznokcia, „wyciąga" paznokieć w górę. Ma ona za zadanie wpływać na kształt płytki paznokcia i modyfikować ją tak, by leczyć wrastanie paznokci, jak i zapobiegać powstawaniu i pogłębianiu się tej dolegliwości w przyszłości. Klamrę tytanową mocuje się przy pomocy kompozytorów dentystycznych.

Efekty

Klamra tytanowa pozwala liczyć na efekty natychmiastowe – zniwelowanie bólu, powstającego w wyniku wrastania paznokci, stanu zapalnego, jak i efekty długofalowe – profilaktyczne zapobieganie wrastaniu się paznokci w przyszłości. Założenie klamry nie przeszkadza w codziennych aktywnościach, zarówno tych wymagających umiarkowanego wysiłku fizycznego czy podczas sportu. Co więcej, klamra tytanowa jest dość estetycznym rozwiązaniem w terapii tej dolegliwości – nie rzuca się szczególnie w oczy, nie zahacza też skarpetek, rajstop itp. Zapewnia natychmiastowe jak i odłożone w czasie pozytywne efekty, jednocześnie nie będąc zbytnio wymagającą w użytkowaniu.

Happy Feet oraz fizjoterapeuta **Błażej Piątkowski** gorąco dziękują wszystkim, którzy 8 kwietnia zdecydowali się na badania stóp. - W związku z dużym zainteresowaniem nie wykluczamy podobnych działań w przyszłości – opowiada **Joanna Bober** z salonu podologicznego Happy Feet.

Na wizytę można umówić się telefonicznie, za pomocą Facebooka i Messengera. Telefon kontaktowy:

603 381 381

Zapraszam na bezpłatne konsultacje

Świdnica, ul. Chrobrego 6 (parter, domofon 11)

artykuł promocyjny

Urząd Miejski zachęca do wypełniania ankiet

W związku z powtarzającymi się skargami dotyczącymi uciążliwości zapachowych w rejonie ulicy Bystrzyckiej, Urząd Miejski przeprowadzi badania dotyczącego identyfikacji źródeł odorów w tym rejonie miasta.

Świdnicki magistrat zwrócił się z prośbą do mieszkańców dzielnicy Kraszowice, osiedla na Wzgórzu oraz Zarzecza (rejon ulic: Agrestowa, Bystrzycka, Czereśniowa, Chłopska, Cicha, Działkowa, Jarzyny, Jodłowa, Kasztanowa, Kątna, Kraszowicka, Krótka, Malinowa, Morelowa, Okrężna, pl. Drzymały, Poprzeczna, Przedwiośnie, Przelotowa, Pusta, ROD Aronia Ogród Nr 5, Rzemieślnicza, Składowa, Słoneczna, Strzelińska, Sudecka, Towarowa, Wagonowa, Wąska, Westerplatte, Wiosenna, Wiśniowa, Wrocławska, Zacisze, Zakole) o rzetelne wypełnienie specjalnych ankiet w przypadku stwierdzenia występowania odoru oraz przekazanie ich do Urzędu Miejskiego w Świdnicy poprzez:

- wrzucenie do urny znajdującej się na parterze budynku Urzędu Miejskiego w Świdnicy przy ul. Armii Krajowej 49 w Świdnicy
- przesłanie drogą mailową na adres – srodowisko@um.swidnica.pl
- przesłanie przez stronę internetową – www.um.swidnica.pl

W związku z tym, że problem uciążliwego zapachu pojawia się okresowo, z różną intensywnością, istnieje konieczność przeprowadzenia badania i pozyskania takich informacji od mieszkańców. Opisywanie występujących uciążliwości odbędzie się w terminie od maja do końca czerwca tego roku. – *W tym przypadku ważnym jest zebranie odpowiednich informacji dotyczących problemu, jego skali i zasięgu. Bez pomocy mieszkańców dotkniętych tym problemem uzyskanie tych danych jest niemożliwe, dlatego zachęcamy do rzetelnego wypełnienia ankiet* – mówi **Hubert Kozłowski** z Biura Ochrony Środowiska Urzędu Miejskiego w Świdnicy. Ponad 1000 ankiet w formie papierowej trafi do mieszkańców wymienionych ulic. Wyniki badań przekazane zostaną do Wojewódzkiego Inspektoratu Ochrony Środowiska we Wrocławiu, Delegatura w Wałbrzychu.

oprac.

codzienna porcja informacji na **mojaswidnica.pl**

Za nami wielkie sprzątanie Ziemi

Nasza planeta jest bezcennym skarbem, o który należy dbać. Dzień Ziemi to coroczna wiosenna akcja, która ma na celu promowanie postaw proekologicznych w społeczeństwie. W związku z tym mieszkańcy Świdnicy wzięli czynny udział w akcjach porządkowych.

Dzień 22 kwietnia został ogłoszony przez ONZ jako Międzynarodowy Dzień Matki Ziemi. Wszechobecność plastiku czy globalne ocieplenie to tylko niektóre zagadnienia, które podejmowane są w ramach tego święta. Hasło tegorocznych obchodów brzmiało: „Przywróć naszą Ziemię". **-** *Chcieliśmy aktywnie uczestniczyć w Dniu Ziemi, mieć wpływ na środowisko naturalne i wszystko co nas otacza. Widzimy, że jest problem i chcemy go realnie rozwiązać. Stwierdziliśmy, że zbierzemy się jako lokalna społeczność i zrobimy coś dobrego dla naszej planety* **–** mówi **Marzena Sztandera** z firmy Electrolux, która koordynowała akcją sprzątania terenów tzw. Hycla.

foto: D. Gębala

Wolontariusze poświęcili kilka godzin na oczyszczenie terenu.

foto: D. Gębala

Łącznie na Hyclu udało się zebrać blisko 3 tony śmieci.

W jaki sposób każdy z nas może dbać o naszą planetę przez cały rok?

► kupujemy tyle jedzenia ile potrzebujemy, nie powinniśmy go potem wyrzucać

► segregujmy odpady

► korzystajmy z ekologicznych środków transportu, takich jak rowery i hulajnogi

► używajmy toreb wielokrotnego użytku podczas zakupów

► kupujmy produkty w szklanych opakowaniach

► ograniczmy używanie jednorazowych opakowań, sztućców i naczyń

Daniel Gębala

Posadzili lipę sądową jako symbol sprawiedliwości

W tym roku przypada 230. rocznica uchwalenia Konstytucji 3 Maja – pierwszej w Europie i drugiej na świecie (po konstytucji Stanów Zjednoczonych) spisanej konstytucji. Z tej okazji samorządowcy, parlamentarzyści oraz harcerze posadzili na pl. św. Małgorzaty lipę sądową.

Dlaczego akurat lipa sądowa? – W *przeszłości pod takimi drzewami rozstrzygano przez sądy różne spory. Drzewo to stało się z czasem symbolem i synonimem sprawiedliwości. Dlatego w dniu Konstytucji 3 Maja warto podkreślić i przypomnieć jak ważna jest sprawiedliwość* – tłumaczy **Jan Dzięcielski**.

Udział w symbolicznym sadzeniu drzewa wzięli: prezydent **Beata Moskal–Słaniewska**, senator **Agnieszka Kołacz–Leszczyńska**, poseł **Katarzyna Mrzygłocka**, przewodniczący Rady Miejskiej w Świdnicy **Jan Dzięcielski**, radna **Violetta Wiercińska**, komendantka hufca ZHP w Świdnicy **Mariola Pamuła**, harcmistrz **Piotr Pamuła** oraz kierownik Referatu Kultury Urzędu Miejskiego, **Joanna Trojan–Skała**.

DG

foto: D. Gębala

Lipa sądowa jest symbolem sprawiedliwości.

reklama

reklama

reklama

Wiosna w mieście!

Uruchomione po zimowej przerwie miejskie fontanny i setki pięknych, kolorowych kwiatów ozdabiających nasze miasto. Po kilku miesiącach niezbyt zachęcającej pogody nareszcie doczekaliśmy się prawdziwej wiosny!

foto: D. Gębala

„Podziel się książką"- Świdnickie Biblioteczki Społeczne

W Świdnicy, w miejscach publicznych, powstają biblioteczki społeczne w ramach projektu fundacji „Ogrody Edukacyjne" Centrum Aktywności Obywatelskiej. Autorką inicjatywy „Podziel się książką" jest Anna Wysocka-Gazda – trenerka, tutorka, liderka działań społecznych, założycielka „Ogrodów Edukacyjnych". Partnerem akcji jest m.in. Miejska Biblioteka Publiczna im. Cypriana Kamila Norwida w Świdnicy.

Każda książka z biblioteczki społecznej ma zieloną naklejkę z napisem „podziel się książką" oraz pieczęć z napisem: „Ogrody Edukacyjne Centrum Aktywności Obywatelskiej podziel się książką". W środku znajduje się również zakładka promująca Świdnicę, ze specjalną dedykacją prezydent miasta. Książki umieszczone są w drewnianych, zielonych skrzynkach wykonanych przez rękodzielników. – *Biblioteczki społeczne działają na zasadzie bookcrossingu. Znaleźliście w skrzynce książkę dla siebie? Poczytajcie na miejscu, w czasie spaceru po naszym pięknym mieście lub zabierzcie ze sobą do domu. Można ją także przekazać komuś znajomemu lub dać jej na zawsze miejsce w swoim domu. Można również odnieść ją do dowolnej skrzyneczki. Bookcrossing to bezinteresowna przyjemność dzielenia się literaturą* – mówi **Magdalena Okniańska**, kierownik Referatu Organizacji Pozarządowych Urzędu Miejskiego w Świdnicy.

Książek w zielonych skrzyneczkach nigdy nie zabraknie, gdyż zasoby biblioteczek są na bieżąco uzupełniane.

Gdzie można znaleźć zielone biblioteczki społeczne?

- Miejskie Centrum Wspierania Inicjatyw Rynek 39/40
- Centrum Wspierania Organizacji Pozarządowych ul. Długa 33
- Restauracja Wołowina ul. Wrocławska 1
- Urząd Miasta Świdnica ul. Armii Krajowej 49
- Klub Seniora na Zawiszowie ul. Władysława Łokietka 13
- Kawiarnia No Sugar Cafe ul. Basztowa 1
- Sklep OUTLET – Rynek 6

Zielona biblioteczka społeczna może znaleźć się też bliżej chętnych czytelników. Wystarczy napisać na adres mailowy: k.piotrowska@um.swidnica.pl proponując miejsce w restauracji/sklepie/biurze czy innym lokalu, do którego mają dostęp świdniczanie. Jeżeli ktoś dysponuje książkami, które chciałby przekazać do wspólnych biblioteczek, to można zadzwonić na nr telefonu „Ogrodów Edukacyjnych" – 539 345 644.

– *Zielone skrzyneczki pojawiły się w mieście po to, żeby żadna książka nie kurzyła się zapomniana na strychu, czy w piwnicy. Żebyśmy mieli tematy do rozmów z innymi i możliwość spotkania się w krainie wyobraźni a także na świdnickich szlakach, w czasie wypraw „Poszukiwaczy Zaginionych Książek".*

foto: UM Świdnica

Biblioteczka społeczna to bezinteresowne dzielenie się literaturą.

Twórzmy biblioteki społeczne, przekazujmy sobie kolejne książki. Pamiętajmy: czytanie to wiedza i fantastyczny sposób na trenowanie i rozwój umysłu – dodaje **Magdalena Okniańska**. Projekt „Ogrodów Edukacyjnych" realizowany jest w Partnerstwie z Urzędem Miejski w Świdnicy – Referatem Organizacji Pozarządowych oraz Miejską Biblioteką Publiczną im. Cypriana Kamila Norwida w Świdnicy.

Oprac.

Ruszył remont chodników

Trwa wymiana nawierzchni najbardziej zniszczonych chodników na terenie miasta. Prace zrealizowane będą w pierwszym półroczu tego roku. To nie ostatnia pula remontów chodników w 2021 roku. Wykonawcą zadania jest firma Dabro-Bau.

- Rozpoczęliśmy remonty chodników. Wykonaniem prac zajmuje się podświdnicka firma Dabro-Bau. Najkorzystniejsza oferta opiewała na kwotę 352 999,99 zł. To mniej niż spodziewało się miasto, przygotowując budżet na to zadanie na poziomie 500 tys. zł. Przy układaniu listy remontów uwzględnione zostały postulaty mieszkańców i radnych Rady Miejskiej. Remontować będziemy najbardziej zniszczone fragmenty pieszych ciągów – tłumaczy prezydent Świdnicy **Beata Moskal–Słaniewska**.

Wyremontowane zostaną następujące chodniki:

- ul. Ludwika Waryńskiego (po przeciwnej stronie zabudowy) – od ul. kard. Stefana Wyszyńskiego do wysokości budynku nr 35
- ul. gen. Jarosława Dąbrowskiego (po przeciwnej stronie zabudowy) – od ul. kard. Stefana Wyszyńskiego do budynku nr 15
- ul. Jodłowa – od ul. Francuskiej do sklepu Biedronka
- ul. Juliusza Słowackiego – od numeru 2 do 13
- ul. Henryka Brodatego – od numeru 17 do 27 oraz przy przychodni weterynaryjnej
- ul. Juliana Ursyna Niemcewicza – przed budynkiem nr 2
- ul. Władysława Łokietka od numeru 2 do 4

foto: D. Gębala

Pierwsze prace rozpoczęły się na Osiedlu Młodych.

Wystawa z okazji 15-lecia obchodów Dni Papieskich w Świdnicy

Wyjątkową ekspozycję będzie można podziwiać od 14 maja na placu św. Jana Pawła II w Świdnicy. - Publikacja ma stanowić jedną z form obchodów tego wyjątkowego jubileuszu – tłumaczą organizatorzy wystawy.

W ubiegłym roku ukazała się publikacja podsumowująca 15 lat Dni Papieskich w Świdnicy, „Jan Paweł II – Pamięć i Obecność", autorstwa **Agnieszki Nowickiej-Dyderskiej**. Ilustrowana archiwalnymi zdjęciami książka, zbiera w jednym miejscu główne inicjatywy, które odbyły się w przeszłości. Autorka przeprowadziła szereg wywiadów z organizatorami Dni Papieskich: **Andrzejem Protasiukiem**, ks. prałatem **Janem Bagińskim**, ale także z **Tadeuszem Zagoździńskim**, fotoreporterem, zdobywcą głównej nagrody w pierwszym Międzynarodowym Konkursie Fotograficznym pt.: „Jan Paweł II – Pamięć i Obecność", czy z **Adamem Bujakiem**, oficjalnym papieskim fotografem.

- W związku z panującą pandemią i obowiązującymi obostrzeniami nie było możliwości prezentacji książki większemu gronu odbiorców. Publikacja ta ma stanowić jedną z form obchodów tego wyjątkowego jubileuszu. Ubiegłoroczne obchody Dni Papieskich w Świdnicy były bardzo skromne, odbyła się jedynie msza święta. W tym roku sytuacja pandemiczna jest podobna, dlatego wspólnie ze Świdnickim Ośrodkiem Kultury przygotowaliśmy wystawę. Na 30 planszach zaprezentujemy fragmenty książki ***Agnieszki Nowickiej-Dyderskiej****. Publikację można nabyć nieodpłatnie w Galerii Fotografii w Rynku od 14 maja. Ilość egzemplarzy jest ograniczona* – opowiada **Andrzej Protasiuk**, organizator wystawy.

J. Cader

reklama

Wagony Świdnica sp. z o.o. jest jedną ze spółek należących do amerykańskiego koncernu THE GREENBRIER COMPANY, wiodącego producenta taboru kolejowego w Ameryce Północnej. W Europie jesteśmy w czołówce producentów wagonów towarowych.

Poszukujemy kandydatów do pracy na stanowiska:

SPAWACZ z uprawnieniami spawania blach spoinami czołowymi w metodzie MAG (135)

Osobom chętnym do pracy w zawodzie spawacza oferujemy możliwość uzyskania niezbędnych uprawnień.

OBRÓBKA WIÓROWA – FREZER, TOKARZ

WYMAGANIA:
- wykształcenie zawodowe lub średnie techniczne
- doświadczenie zawodowe związane z produkcją/ techniką

ŚLUSARZ NARZĘDZIOWY

WYMAGANIA:
- doświadczenie w zawodzie ślusarz montażysta przy montażu konstrukcji stalowych.
- znajomość czytania złożonych rysunków technicznych.
- aktualne uprawnienia spawalnicze w metodzie MIG/MAG oraz uprawnienia w zakresie eksploatacji ręcznych palników acetylenowo- tlenowych.
- uprawnienia do obsługi suwnic sterowanych z poziomu roboczego.
- dyspozycyjność.

OFERUJEMY:
- zatrudnienie w renomowanej międzynarodowej firmie o ugruntowanej pozycji na rynku pracy;
- zatrudnienie na pełny etat;
- współudział w produkcji od podstaw całego, złożonego wyrobu;
- duże możliwości rozwoju w obrębie jednej firmy - produkcja „od konstrukcji do gotowego produktu" na indywidualne zamówienia klienta;
- udział w szkoleniach i kursach.

Od wszystkich kandydatów **oczekujemy** zaangażowania w pracy, rzetelności i odpowiedzialności.

SPOSÓB ZŁOŻENIA SWOJEGO PODANIA O PRACĘ:

prosimy przesłać swoje CV wraz z listem motywacyjnym, pod podany adres firmy z dopiskiem „OFERTA PRACY".

Firma WAGONY ŚWIDNICA sp. z o.o. zastrzega sobie prawo do odpowiedzi tylko na wybrane aplikacje.

Adres siedziby firmy: **Wagony Świdnica sp. z o.o. ul. Strzelińska 35 58-100 Świdnica lub e-mail: rekrutacja@gbrx.com**

Klauzula informacyjna w zakresie przetwarzania danych osobowych dla celów rekrutacji
Administratorem danych osobowych jest Wagony Świdnica Sp. z o. o. z siedzibą w Świdnicy, ul. Strzelińska 35, email: rekrutacja@gbrx.com , email inspektora ochrony danych osobowych: iodo@gbrx.com. Klikając w przycisk „Aplikuj", „Aplikuj teraz" lub w inny sposób wysyłając zgłoszenie rekrutacyjne do Wagony Świdnica sp. z o.o.(Pracodawca), zgadzasz się na przetwarzanie przez Pracodawcę Twoich danych osobowych zawartych w zgłoszeniu rekrutacyjnym w celu prowadzenia rekrutacji na stanowisko wskazane w ogłoszeniu. Jeżeli chcesz, abyśmy zatrzymali Twoje CV w swojej bazie po zakończeniu rekrutacji na stanowisko wskazane w ogłoszeniu, prosimy dodatkowo o zamieszczenie w CV następującej klauzuli: „Zgadzam się na przetwarzanie przez Wagony Świdnica sp. z o.o. danych osobowych zawartych w moim zgłoszeniu rekrutacyjnym dla celów przyszłych rekrutacji". Twoje dane osobowe wskazane w Kodeksie pracy lub w innych ustawach szczegółowych (według wymogów ogłoszenia), przetwarzamy w oparciu o przepisy prawa i ich podanie jest konieczne do wzięcia udziału w rekrutacji. Pozostałe dane osobowe (np. wizerunek) przetwarzamy na podstawie Twojej dobrowolnej zgody, którą wyraziłaś/eś wysyłając nam swoje zgłoszenie rekrutacyjne i ich podanie nie ma wpływu na możliwość udziału w rekrutacji. W każdym czasie możesz cofnąć wyrażoną zgodę, kontaktując się z nami pod adresem rekrutacja@gbrx.com . Dostęp do przesłanego zgłoszenia rekrutacyjnego (CV) będzie miał wyłącznie zarząd spółki, dział kadr i podmioty upoważnione do prowadzenia procesu rekrutacji oraz osoby kierujące pracownikami w dziale, którego dotyczy rekrutacja. Dane nie będą przetwarzane w sposób zautomatyzowany, ani przekazywane poza granicę RP. Przysługuje Pani/Panu prawo do żądania od administratora danych dostępu do danych osobowych dotyczących swojej osoby, ich sprostowania, usunięcia lub ograniczenia przetwarzania, a także prawo sprzeciwu oraz prawo do przenoszenia danych. Jeżeli chciałby Pani/Pan złożyć sprzeciw co do jakiegokolwiek aspektu przetwarzania Pani/Pana danych osobowych zawartych w zgłoszeniu rekrutacyjnym (CV) , prosimy bezpośredni kontakt z działem kadr spółki Wagony Świdnica sp. z o.o. Przysługuje Pani/Panu także prawo do złożenia skargi do Prezesa Urzędu Ochrony Danych Osobowych. W przypadku wyrażenia zgody na wykorzystanie CV na potrzeby przyszłych rekrutacji – przysługuje Pani/Panu prawo do odwołania wcześniej wyrażonej zgody.

reklama

reklama

Chcą ustalić źródło nieprzyjem

Od kilku miesięcy mieszkańcy osiedla Kolonia oraz dwóch miejscowości gminy Świdnica - Jagodnika i Pszenna skarżą się na nieprzyjemny zapach, który prawdopodobnie wydobywa się z biogazowni. Wojewódzki Inspektorat Ochrony Środowiska przeprowadził kontrolę w celu ustalenia jego źródła i przyczyny. Kontrolerzy sporządzili protokół i stwierdzili, że zastoiska odcieków stanowią potencjalne źródło uciążliwości zapachowych. W świetle aktualnych rozmów i wydarzeń zorganizowano spotkanie z władzami miasta, prezesem Bio-Watu oraz mieszkańcami Pszenna.

Biogazownia to kompleks trzech szczelnych zbiorników, w których dochodzi do fermentacji beztlenowej kiszonki np. z kukurydzy czy liści buraków cukrowych. Wytworzony gaz zostaje zmieniony w energię elektryczną i ciepło. Rolnicza biogazownia powstała w 2011 roku w Świdnicy i jest pierwszą w Polsce, a jej właścicielem jest prywatny inwestor. *Kontrolerzy WIOŚu wskazali potencjalne przyczyny* nieprzyjemnego zapachu. - *Stwierdzone w trakcie kontroli zastoiska odcieków stanowią potencjalne źródło uciążliwości zapachowych* – informują inspektorzy WIOŚu.

Biogazownia to kompleks trzech szczelnych zbiorników, w których dochodzi do fermentacji beztlenowej kiszonki np. z kukurydzy czy liści buraków cukrowych. Wytworzony gaz zostaje zmieniony w energię elektryczną i ciepło.

foto: W. Bąkiewicz / UM Świdnica

Mieszkańcy się skarżą, prezes odpiera zarzuty

Urzędnicy nie wykazali żadnych innych uciążliwości zapachowych, z czym nie zgadzają się mieszkańcy. – *Być może istnieje problem z procesem wkładu roślinnego, którego może być za dużo, w wyniku czego część jest wyciągana na zewnątrz, lub złym procesem przetwórstwa. Nie zgadzamy się z wynikiem kontroli, ponieważ fetor jest nadal odczuwalny, z różną intensywnością, w zależności od temperatury. Żądamy ponownych kontroli oraz wyeliminowania fetoru do zera, mamy dość bezczynności i bezradności urzędów, które miały nam pomóc rozwiązać problem. Raport WIOŚu w ogóle nie odzwierciedla rzeczywistości. Zbieramy także ankiety opisujące intensywność smrodu, którego źródłem jest działalność Bio-Watu oraz prowadzimy dziennik odorowy, z którego wynika jedno, że nawet zimą co trzeci dzień śmierdzi* - mówi **Marcin Guzek,** właściciel jednego z domów znajdujących się w pobliżu biogazowni.

Z zarzutami mieszkańców nie zgadza się prezes zarządu Bio-Watu, **Grzegorz Głowacki.** - *Zapach wytwarzany przez biogazownię to zapach charakterystyczny dla procesu kiszenia. Posiada swój specyficzny aromat, natomiast nie jest to zapach szkodliwy i na tyle intensywny, by mógł mieć wpływ na zdrowie człowieka i wywoływać ból głowy lub torsje. W żadnym stopniu nie jest to zapach trujący. Jest to typowy zapach charakterystyczny dla rejonów wiejskich* – informuje, wskazując, że do biogazowni bezpośrednio zwróciła się jedna osoba, zwracając uwagę na uciążliwości zapachowe. Jest nią właściciel dwóch działek budowlanych z Pszenna. – *Miejscowy Plan Zagospodarowania Przestrzennego w Świdnicy sankcjonuje przemysłowy charakter tej części miasta, na której znajduje się nasz zakład. Tymczasem w sąsiednim Pszennie, w bezpośrednim sąsiedztwie strefy przemysłowej, realizowane są inwestycje mieszkaniowe. To stwarza dyskomfort zarówno dla nas, jak i dla mieszkańców Pszenna, tym bardziej że naszymi sąsiadami są takie firmy, jak oczyszczalnia ścieków przemysłowych, zakład przetwórczy flaków wołowych, ocynkownia, a także firma przetwarzająca odpady przemysłowe. Dodając do tego zestawu cukrownię i duże gospodarstwo rolne, mamy pełny obraz świdnickiego krajobrazu na pograniczu miasta i gminy* - dodaje prezes zarządu Bio-Watu.

Działalność biogazowni podlega restrykcyjnym przepisom prawa: ochrony środowiska, gospodarki odpadami, prawa energetycznego, ustawie o odnawialnych źródłach energii, przepisom weterynaryjnym, wymogom Krajowego Ośrodka Wsparcia Rolnictwa i innym. - *Jesteśmy regularnie kontrolowani przez różnego rodzaju organy. Wojewódzki Inspektorat Ochrony Środowiska we wrześniu i październiku 2020 przeprowadził dwie kontrole biogazowni. Nie wykazały one uciążliwości zapachowych. Wskazano nam potencjalne źródła nieprzyjemnego zapachu i w ślad za rekomendacjami pokontrolnymi WIOŚ zostały one przez nas usunięte. Niezależnie od działań, które zrealizowaliśmy zgodnie z zaleceniami WIOŚ w zakresie gospodarki wodno-ściekowej, realizujemy własne działania, które mają na celu zniwelowanie ewentualnej uciążliwości zapachowej. Stosujemy środki antyodorowe biologicznie czynne, które neutralizują woń biogazowni. Posiadamy także jako nieliczni zamknięty zbiornik na tzw. poferment, co znacznie ogranicza emisję niepożądanych odorów* – informuje **Grzegorz Głowacki**.

Mieszkańcy Jagodnika, Pszenna i osiedla Kolonia mają jednak inne zdanie na temat wydobywających się zapachów. Według nich, jest on uciążliwy, nieprzyjemny i od 2019 r. szukają jego konkretnego źródła. – *Problem z fetorem, którego źródłem jest prawdopodobnie fermentacja roślin w biogazowni, trwa od 2019 roku, a szczególnie uciążliwy i odczuwalny staje się latem. Mieszkańcy budynków znajdujących się w niedalekiej odległości od biogazowni skarżą się, że momentami zapach jest na tyle uciążliwy, że powoduje bóle głowy, a nawet torsje. Poprzedni prezes zarządu,* ***Piotr Spychała, z****apewniał nas, że zajmie się tym problemem, padł nawet pomysł, aby zasadzić drzewa, które osłaniałyby przed wiatrem, co mogłoby zapobiegać ewentualnemu rozprzestrzenianiu się brzydkiego zapachu po okolicznych miejscowościach, ale na obietnicach się skończyło. Biogazownia jako alternatywny sposób pozyskiwania zielonej energii jest dobrym trendem pod warunkiem, że nie utrudnia życia innym* – mówi **Marcin Guzek**. Mieszkańcy miejscowości, którym przeszkadza fetor, zaangażowali w sprawę Partię Zielonych z Wrocławia, ale, jak informuje **Marcin Guzek,** nie ma ona zgody na wejście na teren biogazowni. - *Nikt o taką zgodę nie wnioskował. Był telefon od Pana* ***Piotra Faleńskiego*** *z partii Zielonych, ale jako powód spotkania podał, że chce zobaczyć, jak działa biogazownia, aby namówić włodarzy Wrocławia do jej budowy. Spotkanie póki co się nie odbyło* – mówi w odpowiedzi **Grzegorz Głowacki.**

Partia Zielonych zaproponowała mieszkańcom prowadzenie dzienniczka odorowego w formie ankiety, prowadzonej przez mieszkańców i dotyczącą stopnia odczuwalności fetoru. – *Stworzyliśmy grupę na portalu społecznościowym, aby zmobilizować wszystkich, którym odór uniemożliwia normalne funkcjonowanie. Ankiety oceny uciążliwości zapachowej udostępniamy przez internet oraz w sklepach znajdujących się w tych miejscowościach, w których odczuwalny jest odór* – dodaje **Marcin Guzek**.

Wojewódzki Inspektorat Ochrony Środowiska kontroluje biogazownię

Inspektorzy Wojewódzkiego Inspektoratu Ochrony Środowiska we Wrocławiu w dniach od 22 września do 7 października ubiegłego roku przeprowadzili kontrolę na terenie zakładu mieszczącego się przy ulicy Metalowców. - *W zakładzie prowadzącym działalność w zakresie produkcji biogazu z biomasy (biogazowni), zlokalizowanym w Świdnicy, przeprowadzona została kontrola interwencyjna – zakończona w październiku. Kontrolę podjęto w związku z wnioskiem dotyczącym uciążliwości zapachowej, pochodzącym z biogazowni. W wyniku kontroli stwierdzono nieprawidłowości w zakresie: gospodarowania odpadami oraz gospodarki wodno–ściekowej. W związku z powyższymi stwierdzeniami, delegatura WIOŚ w Wałbrzychu skierowała wystąpienie pokontrolne do Państwowego Gospodarstwa Wodnego Wody Polskie oraz starosty świdnickiego, celem podjęcia działań przez te organy - w ramach posiadanej odpowiedzialności i kompetencji określonych przepisami prawa* – tłumaczy **Beata Merenda** z WIOŚu we Wrocławiu. W polskim prawie nie ma regulacji do-

nego zapachu

tyczących norm dla jakości zapachowej powietrza, ponieważ nie została przyjęta i nie obowiązuje tzw. „ustawa odorowa". W związku z powyższym, nie ma możliwości bezpośredniego odniesienia do zachowania czy przekraczania norm dla mieszaniny gazów odoroczynnych oraz dokonania pomiaru uciążliwości zapachowej. - *Inspektorzy Wojewódzkiego Inspektoratu Ochrony Środowiska w trakcie kontroli sprawdzają i ustalają zgodność funkcjonowania zakładu z obowiązującymi przepisami prawa w zakresie ochrony środowiska oraz podejmują czynności celem ustalenia przyczyn emisji gazów powodujących uciążliwość, będących wynikiem niewłaściwego postępowania w aspektach działalności uregulowanej prawem (tj. np.: gospodarce wodno-ściekowej, gospodarce odpadami itd.). Mając na uwadze występujący problem, w tym liczne zgłoszenia związane z uciążliwością zapachową pochodzącą z biogazowni, opracowaliśmy formę ankiety – dzienniczek dla mieszkańców sąsiadujących z biogazownią. Opracowany dzienniczek Delegatura WIOŚ w Wałbrzychu przekazała prezydent Świdnicy oraz wójt gminy Świdnica, aby w naszym imieniu dostarczył mieszkańcom narażonym na uciążliwość (z racji pełnionej funkcji włodarza - dla społeczności lokalnej). W ankiecie zamieściliśmy pytania, które mogą dać możliwość naszym inspektorom dalszych ustaleń w zakładzie. Otrzymaliśmy dzienniczki powrotne od mieszkańców, wobec czego w drugim tygodniu kwietnia rozpoczęliśmy kontrolę w biogazowni Bio-Wat w Świdnicy. W chwili obecnej jesteśmy w trakcie czynności kontrolnych, w związku z czym nie jest możliwe przekazanie informacji o aktualnej sytuacji* – dodaje **Beata Merenda**. Jest to zarazem druga ankieta prowadzona wśród mieszkańców. Tym razem prowadzą ją urzędnicy, nie sąsiedzi Bio-Watu.

Można ją pobrać ze strony Urzędu Miejskiego w Świdnicy - http://um.swidnica.pl/pages/posts/sprawdza-co-dokucza-mieszkancom-osiedla-kolonia i dostarczyć poprzez:

- wrzucenie do urny znajdującej się na parterze budynku Urzędu Miejskiego w Świdnicy przy ul. Armii Krajowej 49 w Świdnicy,
- wrzucenie do urny znajdującej się w budynku kościoła Parafii Miłosierdzia Bożego w Świdnicy, ul. Rolnicza 9 w Świdnicy,
- przesłanie drogą mailową na adres poczty: srodowisko@um.swidnica.pl
- przesłanie przez stronę internetową- http://um.swidnica.pl/pages/posts/sprawdza-co-dokucza-mieszkancom-osiedla-kolonia.

Dzięki nim zostanie opracowana strategia, która pozwoli na rozwiązanie kłopotliwego problemu związanego z wydobywającym się fetorem.

Zebrane ankiety będą stanowiły bazę dla przeprowadzenia badań przez Zakład Inżynierii i Ochrony Atmosfery Wydziału Inżynierii Środowiska Politechniki Wrocławskiej w zakresie uciążliwości zapachowych w tym rejonie miasta. - *W celu wyeliminowania bądź ograniczenia problemu uciążliwości zapachowych bardzo ważnym jest zebranie odpowiednich informacji dotyczących problemu, jego skali i zasięgu, co w takich przypadkach jak ten jest niemożliwe bez uczestnictwa mieszkańców* – mówi **Hubert Kozłowski** z Biura Ochrony Środowiska Urzędu Miejskiego w Świdnicy.

Organizowane cykliczne spotkania

Ankieta to nie jedyne działania podejmowane przez samorządy. W lutym miała odbyć się kolejna kontrola, tym razem na zlecenie Starostwa Powiatowego w Świdnicy - *Kontrola jeszcze się nie odbyła ze względu na pogodę (niskie temperatury w nocy)* – informuje **Piotr Dębek**, rzecznik prasowy Starostwa Powiatowego w Świdnicy. Z kolei w marcu, w Urzędzie Miejskim w Świdnicy z inicjatywy radnego **Rafała Fasugi** odbyło się spotkanie władz miasta z mieszkańcami miejscowości, którym fetor utrudnia życie.

W piątek, 16 kwietnia odbyło się spotkanie z udziałem przedstawicieli Ministerstwa Środowiska i Klimatu, Miasta Świdnica, Gminy Świdnica, Starostwa Powiatowego, mieszkańców Pszenna oraz firmy Bio-Wat. Organizacja spotkania oraz zaproszenie na nią wszystkich stron było kontynuacją wspólnych działań podjętych przez Urząd Miejski Świdnica i świdnicką biogazownię. **Ireneusz Zyska**, wiceminister klimatu i środowiska zapewnił o wsparciu w pozyskaniu środków inwestycyjnych dla świdnickiej biogazowni. Poseł zaprezentował również działania optymalizujące jej pracę, podjęte przez przedstawicieli spółki Bio-Wat. Spotkanie składało się z dwóch części. W pierwszej odbyła się wizja lokalna na terenie świdnickiej biogazowni. Prezes zarządu Bio-Wat, **Grzegorz Głowacki** oprowadził gości po terenie biogazowni oraz opowiadał o procesie technologicznym. Druga część spotkania odbyła się w świdnickim urzędzie. Nie brakowało licznych pytań mieszkańców Pszenna odnośnie zlokalizowania źródła nieprzyjemnego zapachu. Z kolei prezes Bio-Watu przedstawił wdrożone oraz planowane w najbliższej przyszłości rozwiązania, które powinny w odczuwalny sposób ograniczyć potencjalne odziaływanie zapachowe biogazowni dla najbliższej okolicy. Władze Bio-Watu oraz mieszkańcy Pszenna zadeklarowali współpracę odnośnie informacji na temat odczuwalnego nieprzyjemnego zapachu. Właściciele nieruchomości zostali poinformowani, że iż ich nowo powstałe domy znajdują się w korytarzu powietrznym przechodzącym m.in. przez Oczyszczalnię Ścieków Przemysłowych, Przetwórnię flaków wołowych oraz przetwórnię odpadów Batex i Cukrownię Świdnica.

Władze biogazowni oraz mieszkańcy Pszenna chcą utrzymać dobre relacje sąsiedzkie pomimo problemu, który nie jest łatwy do rozwiązania. Obie strony zadeklarowały gotowość i otwartość do dialogu, w tym celu założono grupę dyskusyjną na portalu społecznościowym facebook o nazwie Świdnickie Pogotowie Zapachowe.

J. Cader

reklama

reklama

Miasto zadba o brzegi Bystrzycy

Świdnica kolejny rok z rzędu weźmie na siebie obowiązek utrzymania i konserwacji międzywala i skarp wałów brzegów rzeki Bystrzycy, potoku Witoszówka i zbiornika wodnego „Witoszówka I" w Parku Centralnym. Radni miejscy podjęli uchwałę w sprawie podpisania porozumienia z Państwowym Gospodarstwem Wodnym Wody Polskie, zarządcą tych terenów.

Od 2016 roku miasto realizuje zadania związane z bieżącym utrzymaniem i konserwacją brzegów rzeki Bystrzycy. W ramach porozumienia w latach 2017 – 2018 został również odmulony i wyremontowany zbiornik „Witoszówka I" w Parku Centralnym. W celu ograniczenia zagrożenia powodziowego oraz zapewnienia właściwego stanu technicznego umocnień brzegowych, jak również utrzymania należytej estetyki skarp rzeki Bystrzycy oraz potoku i zbiornika Witoszówka konieczna jest kontynuacja tych prac.

Państwowe Gospodarstwo Wodne Wody Polskie Zarząd Zlewni w Legnicy na 2021 rok przeznaczyło 40 tys. zł jako swój udział w porozumieniu, natomiast miasto Świdnica kwotę 75 tys. zł, z czego 50 tys. zł na utrzymanie brzegów, skarp, a także międzywala rzeki Bystrzycy i potoku Witoszówka oraz 25 tys. zł na utrzymanie brzegów oraz czystości zbiornika „Witoszówka I" w Parku Centralnym.

oprac.

„Jak motyl. Odczarować mity", czyli książka o niezwykłych kobietach

Światowy Dzień Książki i Praw Autorskich to idealna okazja, by docenić tytuły, które urzekają od pierwszych stron, zachwycają i poruszają do głębi. Jednym z nich jest niewątpliwie książka „Jak motyl. Odczarować mity". To fascynująca opowieść o siedmiu pacjentkach, które mimo zmagania się z nierównym przeciwnikiem, jakim jest rak jajnika, potrafią czerpać ogromną radość z każdego dnia i cieszyć się z małych rzeczy. Jedną z bohaterek jest świdniczanka, Edyta Kruk.

– *Z ogromną dumą i radością pragniemy poinformować o powstałym wspólnie z dziennikarzami oraz lekarzami onkologami dziele pt. „Jak motyl. Odczarować mity", które mogło zostać zrealizowane dzięki pracy i zaangażowaniu wielu wspaniałych ludzi. Ta książka to nie tylko wzruszające historie dotkniętych ciężką chorobą kobiet – godnych podziwu bohaterek, ale także wypowiedzi lekarzy – wybitnych specjalistów, którzy z ogromnym zaangażowaniem walczą o każdą swoją pacjentkę* – czytamy na stronie stowarzyszenia „Niebieski motyl". W ramach Światowego Dnia Książki i Praw Autorskich jeden z egzemplarzy „Jak motyl. Odczarować mity" trafił do prezydent Świdnicy, **Beaty Moskal-Słaniewskiej**. Kilkadziesiąt egzemplarzy trafiło zaś do Dolnośląskiej Fundacji Onkologicznej. – ***Edyta Kruk*** *to dobry duch fundacji. Na pewno wykorzystamy je przy organizowanych warsztatach* – opowiada **Joanna Gadzińska** z Dolnośląskiej Fundacji Onkologicznej.

foto: W. Bąkiewicz / UM Świdnica

Na zdjęciu od lewej: Joanna Gadzińska, prezydent Beata Moskal-Słaniewska oraz Edyta Kruk.

Daniel Gębala

Twój dzielnicowy. Do kogo zwrócić się o pomoc?

Dzielnicowi to policjanci utrzymujący bezpośredni kontakt z mieszkańcami swoich rejonów, rozpoznają ich potrzeby czy oczekiwania w zakresie bezpieczeństwa, zarówno indywidualnego jak i publicznego. Oddelegowani funkcjonariusze pomagają diagnozować lokalne problemy, ustalają ich przyczyny i pomagają w poszukiwaniu skutecznych sposobów ich rozwiązania. Do kogo zgłosić się o pomoc w Twoim rejonie zamieszkania?

Dzielnicowy, asp. Dawid Turczyński
nr tel: 47 87 553 04, tel. kom. 797 306 420
e-mail: dzielnicowy.9@swidnica.wr.policja.gov.pl
Komenda Powiatowa Policji w Świdnicy, ul. Ofiar Oświęcimskich 15, 58-100 Świdnica
Rejon służbowy - Świdnica, ul.: Agrestowa, Aleja Brzozowa, Aleja Goplany, Bobrzańska, Bokserska, Bystrzycka, Chłopska, Chorwacka, Cicha, Czereśniowa, Czeska, Działkowa, Gajowa, Garbarska, Hodowlana, Kasztanowa, Kątna, Kraszowicka, Krótka, Lechicka, Łąkowa, Łużycka, Malinowa, Matejki Jana, Morelowa, Nad Tamą, Nasypowa, Niepodległości, Park Centralny, Park Nowomłyński, Piekarska, Pionierów, Plac Drzymały, Plac Ludowy, Poprzeczna, Przedwiośnie, Przelotowa, Przyjaźni, Pusta, Rzemieślnicza, Sądowa, Serbska, Słoneczna, Słowiańska, Sportowa, Sprzymierzeńców, Stawki, Śląska, Ślężańska, Torowa, Trzeboszańska, Wąska, Westerplatte, Wielecka, Wiosenna, Wiśniowa, Wyspiańskiego, Zacisze, Zakole, Zielona.

DG

foto: KPP Świdnica

Dzielnicowy, asp. Dawid Turczyński

Wystawa plenerowa „Wiwat maj, trzeci maj, dla Polaków błogi raj!...”

foto: D. Gębala

Do końca maja na skwerze przy ul. Franciszkańskiej, można obejrzeć niezwykłą ekspozycję dedykowaną Konstytucji 3 Maja. Wystawę przygotowała Miejska Biblioteka Publiczna w Świdnicy.

– *W 2021 roku obchodzimy 230. rocznicę uchwalenia Konstytucji 3 Maja – pierwszej w Europie i drugiej na świecie spisanej ustawy zasadniczej. Z tej okazji Miejska Biblioteka publiczna im. Cypriana Kamila Norwida przygotowała wystawę plenerową „Wiwat maj, trzeci maj, dla Polaków błogi raj”. Przedstawia ona tło historyczne prezentowanych wydarzeń, kalendarium, architektów, których praca zaowocowała stworzeniem Konstytucji 3 Maja, jak również prezentuje główne postanowienia ustawy ciekawostki z nią związane* – mówi **Katarzyna Poznańska**, która opracowała wystawę. Natomiast za korektę odpowiadała **Marta Wojciechowska**.

JC

Patriotyczne zakładki dla czytelników

foto: MBP Świdnica

Praktyczne zakładki do książek z pewnością przydadzą się wszystkim czytelnikom.

Przy okazji majowych świąt narodowych, pracownicy Miejskiej Biblioteki Publicznej w Świdnicy wyszli na ulice z misją specjalną. Każdy przechodzień po udzieleniu odpowiedzi na proste pytanie lub wykonanie łatwego zadania otrzymał zakładkę z motywem patriotycznym.

Akcja została bardzo pozytywnie odebrana przez mieszkańców naszego miasta. – *Miło nam było Państwa widzieć i słyszeć, że zakładki bardzo się przydadzą, ponieważ Świdnica czyta* – mówi **Marta Wojciechowska** z Miejskiej Biblioteki Publicznej.

JC

Przyjaciele biblioteki polecają

Monika Turzańska:

Wielkie przyjęcie... Stara rezydencja w środku lasu ... Ktoś dopuszcza się zbrodni na młodej kobiecie... Brzmi znajomo? Nudno? Nic podobnego. Mnogość

postaci, wielopoziomowość wątków i poszczególnych historii utrzymana jest w duchu legendarnych powieści Agathy Christie, w połączeniu z powieścią dystopijną i science fiction. Ta książka jest niczym rzucona rękawica czytelnikom... Czy podejmiesz wyzwanie? Pośpiesz się, zegar tyka... gdy wybije jedenasta wieczorem padnie strzał i Evelyn Hardcastle, piękna i dumna córka właścicieli rezydencji umrze. Wraz z głównym bohaterem masz osiem dni i osiem wcieleń, aby powstrzymać mordercę.

Świdnica w 1992 r. zyskała nowe nazwy ulic - Marcelego Nowotki zmieniono na Długą, Karola Świerczewskiego na Grodzką, Armii Czerwonej na Armii Krajowej, Władysława Kniewskiego na Mieczysława Kozara Słobódzkiego. Pamiętacie jeszcze inne nazwy?
Zdjęcie: Roman Słomiński
Materiał przygotowany przez Dział Gromadzenia i Opracowania Zbiorów MBP w Świdnicy przy współpracy portalu Świdnica Moje Miasto oraz Towarzystwa Regionalnego Ziemi Świdnickiej.

codzienna porcja informacji na
mojaswidnica.pl

Charytatywny piknik dla Amelki Gmyrek.
Ponad 17 tysięcy złotych trafi na konto dziewczynki

Nie przeszkodziła deszczowa pogoda. Serca mieszkańców powiatu po raz kolejny zabiły w dziele pomocy dla Amelki Gmyrek. Przejażdżki konne, dmuchańce dla dzieci, loteria z nagrodami, występ kabaretowy i najróżniejsze smakowitości to tylko nieliczne atrakcje, które przygotowali organizatorzy charytatywnego pikniku dla Amelki Gmyrek ze Strzegomia.

Imprezę na świeżym powietrzu zorganizowano w Mściwojowie (powiat jaworski). Piknik zaplanowany był na dwa dni (1-2 maja). Niestety, pogoda w niedzielę pokrzyżowała plany imprezy plenerowej, organizatorzy sprzedawali pyszności w Strzegomiu. Łączna suma, którą udało się zebrać, to 17 tysięcy 182,90 złotych i 10 euro.

– *Jesteśmy przerażeni, bo żaden rodzic nie jest gotowy na tak straszną chorobę dziecka, ale nie możemy tracić nawet chwili. Od tego, czy zdążymy zebrać ogromną sumę pieniędzy i przystąpić do terapii genetycznej, zależała będzie przyszłość naszej ukochanej córeczki. Błagamy was o pomoc* – apelują rodzice **Amelki**.

foto: J. Cader

Nie przeszkodziła deszczowa pogoda. Serca mieszkańców powiatu po raz kolejny zabiły w dziele pomocy dla Amelki Gmyrek ze Strzegomia. 1 maja zbierano środki w Mściwojowie.

Amelka Gmyrek jest 1,5–roczną, wesołą dziewczynką, która walczy z podstępną chorobą, rdzeniowym zanikiem mięśni. Choroba jest na tyle niebezpieczna, że powoli przestają pracować wszystkie mięśnie dziecka, nawet te które odpowiadają za prawidłowe oddychanie. Dzięki determinacji rodziców wykonano badania genetyczne. Osiem tygodni później rodzice **Amelki** otrzymali druzgocącą diagnozę – rdzeniowy zanik mięśni. Leczenie, które jest jedynym ratunkiem na uratowanie życia dziewczynki jest bardzo kosztowne. Terapia genetyczna została wyceniona na 9 milionów złotych. Szansą na uratowanie życia dziewczynki jest podanie jednego z najdroższych leków świata. Ogromna kwota przekracza finansowe możliwości rodziców dziecka. Potrzeba jeszcze 7 milionów złotych.

Każdy, kto chciałby wspomóc **Amelkę,** może wpłacać pieniądze na konto fundacji siepomaga –https://www.siepomaga.pl/amelka-sma. Na Facebooku powstała grupa z charytatywnymi licytacjami – „Licytacje dla Amelki Gmyrek #MyszkaAmelka", z których całkowity dochód zostanie przeznaczony na ratowanie życia i zdrowia dziewczynki.

J. Cader

150 tysięcy na ochronę zabytków sakralnych

Samorząd gminy Świdnica przywiązuje bardzo dużą wagę do ochrony zabytków i dbałości o dziedzictwo kulturowe. Podczas XXXIX sesji Rady Gminy radni podjęli m.in. 5 uchwał w sprawie udzielenia dotacji z budżetu gminy w 2021 roku na prace konserwatorskie, restauratorskie i roboty budowlane przy zabytkach wpisanych do rejestru zabytków.

We wtorek, 27 kwietnia, wójt gminy Świdnica, **Teresa Mazurek** z udziałem proboszczów parafii rzymskokatolickich, których obiekty sakralne znajdują się na terenie gminy podpisała umowy na udzielenie dotacji z budżetu gminy Świdnica na łączną kwotę 150 tys. zł. – *Obiekty zabytkowe w gminie Świdnica wymagają ogromnych nakładów finansowych związanych z ich remontami. Dlatego też każdego roku w naszym budżecie staramy się zabezpieczać środki na prace konserwatorskie, restauratorskie i roboty budowlane przy zabytkach wpisanych do rejestru zabytków. W okresie od 2006 do 2020 z budżetu gminy Świdnica przyznano 66 dotacji na łączną kwotę ponad 1,13 mln zł. W tym roku jest to kolejne 150 tys. zł. W przypadku jakichkolwiek pytań związanych z otrzymanymi dotacjami chętnie służymy pomocą i deklarujemy nasze wsparcie* – tłumaczy **Teresa Mazurek**, wójt gminy Świdnica.

Lista beneficjentów, którzy w tym roku budżetowym otrzymali wsparcie finansowe z budżetu gminy Świdnica:

- Parafia pw. Najświętszej Maryi Panny Częstochowskiej w Bojanicach – kościół pw. św. Katarzyny Aleksandryjskiej w Makowicach – dotacja w wysokości 40 tys. zł na remont dachu część północna i wschodnia.

- Parafia pw. św. Anny w Grodziszczu – dotacja w wysokości 35 tys. zł na II etap remontu elewacji kościoła parafialnego.

foto: UG Świdnica

Wójt Teresa Mazurek podczas podpisywania umów z zarządcami obiektów sakralnych.

- Parafia pw. Przemienienia Pańskiego w Lutomi Dolnej – dotacja w wysokości 35 tys. zł na II etap wymiany instalacji elektrycznej

- Parafia pw. św. Mikołaja w Pszennie – dotacja w wysokości 40 tys. zł na prace konserwatorskie przy ołtarzu w kościele parafialnym

- Parafia pw. św. Michała Archanioła w Wirach – kościół pw. św. Marcina w Gogołowie – dotacja w wysokości 20 tys. zł na prace konserwatorskie przy ołtarzu filialnym w Gogołowie.

oprac.

Posprzątają Świebodzice!

Urząd Miejski zaprasza mieszkańców Świebodzic do wspólnej akcji sprzątania miasta. Wielkie czyszczenie odbędzie się w sobotę 15 maja.

W tym roku zaplanowano sprzątanie trzech rejonów, wyznaczając zbiórkę 15 maja o godz. 11:00 w następujących lokalizacjach: Ciernie (pętla autobusowa), Pełcznica (pętla autobusowa), teren przy stadionie miejskim im. Ludwika Paluszaka ul. Sportowa 15. Do akcji miasto zaprosiło parterów - Stowarzyszenie Czysty Wałbrzych oraz Państwowe Gospodarstwo Wodne Wody Polskie. Dzięki współpracy z partnerami zostanie posprzątana część koryta rzeki Pełcznica. - *Zachęcamy organizacje pozarządowe, kluby sportowe oraz instytucje do aktywnego włączenia się w to wydarzenie. Pierwsza edycja odbyła się we wrześniu ubiegłego roku i cieszyła się dużym zainteresowaniem wśród mieszkańców naszego miasta* – mówią organizatorzy akcji. Ze względu na panujące obostrzenia akcja będzie przebiegała z zachowaniem wszelkich zasad bezpieczeństwa. Każdy uczestnik otrzyma ekologiczną torbę, a także zostanie wyposażony w worki na odpady oraz rękawiczki. Zachęcamy do zgłoszenia udziału w akcji w wydziale Promocji i Komunikacji Społecznej, tel. 74/666-95-71, e-mail: promocja@swiebodzice.pl.

Oprac.

Gry plenerowe w Żarowie

Kolorowy ślimak, rakieta z cyferkami, tęczowe kamyczki i świeże powietrze to doskonały pomysł na aktywny wypoczynek. Popularne gry plenerowe zostały wykonane na chodnikach przy Gminnym Centrum Kultury i Sportu w Żarowie.

Takich kolorowych akcentów pojawi się jeszcze więcej, a przy każdym z nich barwne kamyczki ułatwią dzieciom zabawę. - *Jeśli zasady popularnego twistera czy gry w klasy nie są wam znane, wymyślajcie swoje własne. Liczy się przede wszystkim dobra zabawa i kreatywność* – zachęcają twórcy gier.

JC

foto: Gminne Centrum Kultury i Sportu w Żarowie

► Gry plenerowe to dobry pomysł na aktywnie spędzony czas z dziećmi.

Kacper Jędras podbija serca słuchaczy

Swoją przygodę z muzyką zaczął w dzieciństwie. Dziś ma 22 lata i muzyka jest dla niego numerem jeden w życiu. Tworzy, nagrywa, czaruje wokalem. Konsekwentnie zdobywa słuchaczy w internecie. Fani są pewni, że już niedługo piosenki Kacpra Jędrasa z Jaworzyny Śląskiej będzie można posłuchać w radiu.

Kacper Jędras z muzyką związany jest od zawsze. Ukończył Szkołę Muzyczną I stopnia w Świdnicy w klasie fortepianu. – *Od tego czasu aż do teraz muzyka u mnie była na pierwszym miejscu – mówi. Zaczął śpiewać i rozwijać się wokalnie. Rok temu zadebiutował piosenką „Friends". Od tamtej pory regularnie udostępnia w serwisach internetowych kolejne piosenki, a grono jego współpracowników sukcesywnie powiększa się o kolejnych profesjonalistów. Tworzy pod pseudonimem „Verde". – Nie ma on jakiejś większej historii. Kiedyś na niego wpadłem. Po prostu słowo verde w języku hiszpańskim oznacza zielony, a ja bardzo lubię ten kolor* – tłumaczy **Kacper Jędras**.

Pod koniec lutego odbyła się premiera jednej z ostatnich produkcji „Łzy". To klip bardzo profesjonalny, w jego tworzenie zaangażowany był znany producent muzyczny La Palmera. – ***Dawid*** *(hoprodukcja), który odpowiada za techniczną część tego video, ma spore zaplecze techniczne. Natomiast cały klimat tego obrazka stworzyła* ***Laura Korzeniowska****. Naprawdę włożyła dużo pracy w nagranie i przygotowanie wszystkiego. Pierwszy raz miałem styczność z takim poświęceniem i profesjonalizmem* – opowiada **Kacper Jędras**. W ciągu zaledwie dwóch tygodni klip zdobył prawie 30 tys. wyświetleń, tylko 10 tys. mniej niż rekordowy jak dotąd w odbiorze klip **Kacpra** „Mate".

foto: UM Jaworzyna Śląska

Teledyski Kacpra zyskują coraz większą popularność na platformie YouTube.

To właśnie wcześniejsze utwory są dla wokalisty najlepszą inspiracją i bodźcem do dalszej pracy. – *Słucham dosłownie wszystkiego, w zależności od humoru, jaki mam w danym dniu. Mam kilku ulubionych wykonawców, ale to też nie jest tak, bym się szczególnie na nich wzorował. Można powiedzieć, że największą inspiracją są dla mnie poprzednie moje utwory. Staram się je udoskonalać coraz bardziej pod względem wokalnym czy nawet na podstawie niuansów. Wbrew pozorom to właśnie one stwarzają największą część klimatu, który staram się uzyskać w klipach* – wyjaśnia **Kacper**.

Młody wokalista zbiera coraz więcej pochlebnych komentarzy. Słuchacze mają nadzieję, że niebawem jego piosenek będzie można posłuchać także w radiu. Kacper bardzo mocno pracuje na swój indywidualny styl i nie spoczywa na laurach. – *Wiele dla mnie znaczy, że w końcu coś się ruszyło. Teraz internet to potęga i jak się w niego dobrze wgryzie, to można wiele ugrać. Na profilach społecznościowych buduję odpowiednie zasięgi, by coraz więcej ludzi widziało to, co robię. Choć jest to też losowe, jak dobrze przyjmie się numer. Czasami algorytmy internetowe płatają figle i ciężko jest je wyczuć, ale gdy już się wejdzie w pewną automatyzację, to samo promowanie nowych rzeczy staje się dość proste. Najważniejsze też są kontakty ze znanymi osobami w internecie, nie ukrywam, że trochę mi pomagają. Najważniejsze to stworzyć filar i ciągle go powiększać, a gdy korzenie się już dobrze ułożą, to może wyrosnąć naprawdę okazałe drzewo* – mówi wokalista.

Kacper pracuje obecnie w Zakładach Porcelany Stołowej „Karolina". W najbliższym czasie zamierza rozpocząć szkołę produkcji muzycznej. – *Muzyka to naprawdę bardzo pochłaniający czas proces, ale efekty, które się w jego rezultacie uzyskuje, to niesamowita radość. Muzyczne plany są dla mnie zagadką. Stawiam przede wszystkim na spontaniczność, dlatego też nie chciałbym kreślić, co będzie, a czego nie. Gdy już mam jakiegoś pewniaka, to po prostu daję informację* – podsumowuje. 24 kwietnia ukazał się kolejny klip „Serial", do którego zdjęcia były kręcone w Jaworzynie Śląskiej.

Oprac.

Feralny przejazd kolejowy do remontu!

foto: D. Gębala

Większość kierowców podróżujących drogą DK35 narzeka na stan nawierzchni.

To bardzo dobra wiadomość dla wszystkich zmotoryzowanych. Fatalny stan nawierzchni w tym miejscu sprawia, że można uszkodzić swój pojazd. Lada moment rozpocznie się długo wyczekiwany remont przejazdu kolejowego na DK35 między Pszennem a Marcinowicami.

– *Jak informuje wykonawca, długo wyczekiwana modernizacja przejazdu pomiędzy Marcinowicami a Pszennem planowana jest w dniach od 7 do 16 maja. W związku z pracami zapowiadane jest wprowadzenie ruchu wahadłowego, a w końcowym etapie realizacji (w nocy z 14 na 15 maja) objazd przez Marcinowice-Zebrzydów-Kątki* – mówi **Stanisław Leń**, wójt gminy Marcinowice.

DG

Mural przedstawiający Jezusa wizytówką Lutomi Dolnej?

Z inicjatywy proboszcza Marka Wasztyla w Lutomi Dolnej powstał ogromny mural z wizerunkiem Jezusa Miłosiernego. Imponujące dzieło wzbudza ciekawość przyjezdnych i cieszy lokalnych parafian.

Mural przedstawia Chrystusa Zmartwychwstałego, który udziela ludziom łask wysłużonych na krzyżu. Bardziej znany z obrazu Miłosierdzia Bożego. – *Pierwszy wizerunek Jezusa Miłosiernego namalował Eugeniusz Kazimirowski w 1934 według wskazówek świętej Faustyny. Na obrazie przedstawiony jest Jezus ubrany w białą szatę. Stojąc, unosi prawą rękę w geście błogosławieństwa, lewą ręką wskazuje na swoje serce, z którego wychodzą promienie: jasny blady i czerwony. Kiedy staniemy przed obrazem i muralem, Jezus spogląda na nas w taki sam sposób, w jaki spoglądał z krzyża. Oryginał dzieła Kazimirowskiego znajduje się w Wilnie* – tłumaczy ksiądz proboszcz **Marek Wasztyl** z parafii Przemienienia Pańskiego w Lutomi Dolnej.

J. Cader

Ksiądz proboszcz Marek Wasztyl: Mural przedstawia Jezusa, który spogląda na nas w taki sam sposób, w jaki spoglądał z krzyża.

foto: J. Cader

REKORDowa porażka Polonii-Stali

Osłabiona kilkoma absencjami Polonia-Stal Świdnica nie była w stanie przeciwstawić się dobrze dysponowanym piłkarzom z Bielska-Białej. Biało-zieloni przegrali na wyjeździe z miejscowym Rekordem aż 7:3! W żadnym z dotychczas rozegranych spotkań świdniczanie nie stracili aż tylu bramek.

foto: D. Gębala

Robert Myrta z 7 trafieniami pozostaje najskuteczniejszym piłkarzem Polonii-Stali Świdnica.

Mecz rozegrany w sobotę 1 maja obnażył wszystkie słabości świdnickiego zespołu. Katastrofalna gra w defensywie i marnowanie stuprocentowych sytuacji pod bramką rywali przełożyło się na 21. porażkę w bieżących rozgrywkach. Warto jednak zaznaczyć, że jako pierwsi prowadzenie objęli przyjezdni. W 6. minucie dobre podanie **Filipczaka** wykorzystał najlepszy tego dnia w ekipie świdniczan **Robert Myrta**. Radość biało-zielonych nie trwała jednak zbyt długo, bowiem niespełna 10 minut później było już 2:1 dla gospodarzy. Po raz kolejny nie popisali się defensorzy Polonii-Stali Świdnica, którzy raz po raz dawali się ograć bardzo prostymi środkami. Do przerwy było 4:2. Po zmianie stron obraz gry nie uległ zmianie. Więcej z gry miał Rekord, natomiast Polonia-Stal nie była w stanie wykorzystać, kolejnych dogodnych sytuacji do zdobycia bramek. Ostatecznie mecz zakończył się zasłużonym zwycięstwem Rekordu Bielsko-Biała 7:3. Po 27 seriach gier Poloniści wciąż pozostają czerwoną latarnią rozgrywek. Biało-zieloni mają na swoim koncie zaledwie 16 punktów, a do pierwszego bezpiecznego miejsca tracą 11 oczek.

Rekord Bielsko-Biała – Polonia-Stal Świdnica 7:3 (4:2)

bramki: Jan Ciućka 12′, Szymon Wróblewski 15′, 47′, 57′, Szymon Szymański 26′ (k), 40′, Szczepan Mucha 78′ – Robert Myrta 6′, 40′ (k), Paweł Czarny 88′

Polonia-Stal: Doliński – B. Paszkowski, Sowa, Kasprzak, Kozachenko – Sztylka, Borowy – Szydziak, Filipczak, Tragarz – Myrta oraz Osiadły, Trzyna, Czarny, Krakowski, Ciupka

Komplet wyników 28. kolejki (1.05):
- Foto-Higiena Gać – Gwarek Tarnowskie Góry 3:2
- Stal Brzeg – Pniówek Pawłowice 1:0
- ROW 1964 Rybnik – LKS Goczałkowice Zdrój 1:1
- Polonia Nysa – Górnik II Zabrze 1:2
- Lechia Zielona Góra – Ruch Chorzów 0:2
- Polonia Bytom – Warta Gorzów Wielkopolski 3:1
- Zagłębie II Lubin – MKS Kluczbork 4:0
- Ślęza Wrocław – Piast Żmigród 2:2
- Miedź II Legnica – pauza

Tabela III ligi, grupa III:

1. Ruch Chorzów	27	71	70:20
2. Polonia Bytom	26	58	59:29
3. Ślęza Wrocław	27	57	69:27
4. Pniówek Pawłowice	27	55	49:30
5. Zagłębie II Lubin	27	41	49:34
6. Rekord Bielsko-Biała	26	40	49:35
7. Lechia Zielona Góra	26	40	37:35
8. LKS Goczałkowice Zdrój	27	40	46:41
9. Stal Brzeg	26	38	47:37
10. Gwarek Tarnowskie Góry	26	34	40:51
11. MKS Kluczbork	27	33	40:54
12. Górnik II Zabrze	27	31	42:46
13. Miedź II Legnica	26	27	30:43
14. Warta Gorzów Wlkp.	27	27	29:45
15. ROW 1964 Rybnik	26	27	34:47
16. Piast Żmigród	27	26	40:48
17. Foto-Higiena Gać	26	25	36:58
18. Polonia Nysa	26	17	30:64
19. Polonia-Stal Świdnica	**27**	**16**	**33:85**

Daniel Gębala

Młodzi wojownicy zjechali do Świdnicy

Cztery kategorie wiekowe i kilkudziesięciu głodnych walki młodych fighterów z topowych klubów. Za nami Otwarte Mistrzostwa Dolnego Śląska, które 25 kwietnia odbyły się w hali sportowej im. Haliny Aszkiełowicz-Wojno.

W mistrzostwach wzięło udział prawie 80 zawodników i zawodniczek w kategoriach dzieci, dzieci starszych, kadetów i juniorów. – *Bardzo się cieszymy, że możemy Was dziś gościć w Świdnicy. Mam nadzieję, że będzie dużo emocji i fajnych, widowiskowych walk* – mówił podczas otwarcia mistrzostw **Arkadiusz Kaczmarek**. – *Organizowanie w tych trudnych czasach jakichkolwiek imprez, zwłaszcza sportowych, jest po stokroć trudniejsze. Tym bardziej cieszę się, że możemy się dziś tutaj zobaczyć* – tłumaczył prezes Polskiego Związku Muaythai, **Rafał Szlachta.** – *Dzięki takim ludziom jak* ***Arkadiusz Kaczmarek*** *i* ***Krystian Grodowski****, sport się nieustannie rozwija, a wy młodsi adepci może realizować swoją pasję i zdobywać kolejne medale*

Wyróżnieni w poszczególnych kategoriach wiekowo-wagowych zostali:
- 10-11 lat: **Przemysław Grecki** (Gladiator Bolesławiec), **Nadia Moździoc** (Legion Głogów)
- 12-13 lat: **Yurii Krivokhyza** (Maximus Kraków), **Karolina Zalewska** (Szkoła Sztuk Walki Warrior Łódź)
- 14-15 lat – **Igor Miklas** (Kruk Gym), **Oliwia Głodek** (Maku Gym – Max Boxing Klub)
- 16-17 lat – **Konrad Padziński** (Fight Academy Stargard).

Najlepszy zawodnik organizatora Klubu Fighter Kaczmarek Grodowski – **Maciej Wilk**.

Trenerzy kadry Polski dzieci i kadetów **Dawid Polok** i **Aleksander Kruk** przyznali dwa dodatkowe wyróżnienia tzw. „Lwie serce turnieju", otrzymali je: **Zofia Bandura** z Legionu Głogów i **Filip Piotrowski** z Żarskiego Klubu Sportów Walki.

Drużynowo podczas Mistrzostw Dolnego Śląska najlepsi okazali się:
- I miejsce drużynowe – Fighter Klub Kaczmarek Grodowski
- II miejsce drużynowe – Żarski Klub Sportów Walki
- III miejsce drużynowe – Legion Głogów.

Daniel Gębala

foto: D. Gębala

Wszystkie starcia stały na wysokim poziomie sportowym.

Arcyważne zwycięstwo z Dziewiątką!

Po wygranej 30:23 (17:13) z Dziewiątką Legnica ŚKPR Świdnica wrócił na trzecią lokatę w tabeli. Trzy punkty w starciu z rywalem w walce o podium poparte zostały bardzo dobrą grą, która napawa optymizmem przed dwoma ostatnimi spotkaniami w tym sezonie.

W pierwszym spotkaniu obu zespołów w Legnicy świdniczanie po zaciętym boju zwyciężyli 32:30, a najmocniej dał im się w znaki kołowy Dziewiątki **Maciej Stańko**, zdobywca dziewięciu bramek. Trudnej przeprawy spodziewano się też w rewanżu i trzeba przyznać, że mimo ostatecznie wysokiego zwycięstwa łatwo wcale nie było. Szczególnie podobać mogła się druga połowa meczu, gdy oba zespoły świetnie grały w defensywie. Od początku meczu przeważał ŚKPR. Podopieczni **Krzysztofa Terebuna** i **Patryka Dębowczyka** długo nie mogli jednak zbudować bezpiecznej przewagi. Wreszcie w końcówce pierwszej części odskoczyli na cztery trafienia (17:13). Po zmianie stron świdniczanie zaczęli mocniej pracować w obronie, dobrą zmianę dał między innymi **Michał Rzepecki**. Ale pojawiły się kłopoty w ataku. Dziewiątka kilka razy zbliżyła się na jedną bramkę i miała okazję do wyrównania. W przytrzymaniu wyniku wydatnie pomógł **Rafał Wiszniowski**, który w ostatnich dwudziestu minutach „zamurował" bramkę. „Wiśnia" zapracował tym samym na statuetkę najlepszego zawodnika meczu, ale trzeba przyznać, że wybór nie był łatwy. Świetne zawody rozgrywali też **Michał Wojtala**, **Mateusz Redko**, **Olgierd Etel**. Czy wspomniany już **Rzepecki**. Pozostali niewiele im ustępowali. To był naprawdę bardzo dobry występ całego zespołu. W ostatnim kwadransie już wszystkie elementy szczypiorniackiego rzemiosła funkcjonowały znakomicie. ŚKPR systematycznie powiększał przewagę i zwyciężył ostatecznie 30:23. Szare Wilki czekają jeszcze dwa spotkania: z Polonią Środa Wlkp. (wyjazd) i Orlikiem Brzeg (dom). Dwa zwycięstwa dadzą trzecie miejsce, bez oglądania się na poczynienia rywali.

foto: D. Gębala

Dzięki zwycięstwu nad Dziewiątką Legnica, Szare Wilki mają ogromne szanse, by zakończyć sezon na ligowym podium.

ŚKPR Świdnica – UKS EUCO Dziewiątka Legnica 30:23 (17:13)

ŚKPR: Jabłoński, Wiszniowski – Wojtala 7, Chmiel 6, Etel 5, Jankowski 5, Redko 4, Wołodkiewicz 3, Pęczar, Starosta, K. Stadnik, Jaroszewicz, Rzepecki

Oprac.

Korty z nowym operatorem

Ruszył sezon tenisowy na kortach Świdnickiego Ośrodka Sportu i Rekreacji. Po wielu latach zmienił się operator obiektu. W sezonie 2021 będą nimi Aleksandra i Maciej Wierzyk z Break Point Świdnica Tenis&Bar.

Nowy operator oznacza „nowe porządki". Zmianie uległ między innymi system rezerwacji i cennik. – *Przede wszystkim naszym celem jest poprawa jakości gry na kortach w tym celu dokonujemy gruntownej renowacji kortów, kolejne na czym nam zależy to ułatwienie dostępności do rezerwacji kortów i płatności za ich wynajem. W tym celu uruchomiliśmy możliwość rezerwacji przez aplikację Tenis4U. Jest również możliwość płatności na miejscu zarówno gotówką jak i kartą płatniczą* – tłumaczy **Aleksandra Wierzyk**. W ofercie kortów nie zabraknie imprez i turniejów. – *Chcielibyśmy kontynuować ligę tenisową dotychczasowo rozgrywaną na naszych kortach. Organizowane będą również turnieje takie jak Memoriał Bogdana Szymańskiego, Turniej tenisowy Mikstów Pamięci Wiesława Kułakowskiego oraz Cykliczny Turniej OPEN – 4 turnieje, gdzie w klasyfikacji generalnej uczestnikom zliczy się punkty z trzech najlepszych turniejów* – zapowiada **Aleksandra Wierzyk**. Operator kortów stawia sobie za cel także zachęcenie do gry osób, które dotąd nie grały w tenisa. Na miejscu będzie można wypożyczyć sprzęt do gry czy zapisać się na indywidualny trening. W planach jest również powstanie szkółki tenisowej dla dzieci do 14 lat. Ponadto planowane jest również uruchomienie kawiarenki i rozszerzenie oferty gastronomicznej: o kawę, herbatę, zimne napoje, zdrowe przekąski takie jak sałatki, kanapki, lody gałkowe, ciasta i desery.

oprac.

Przyjdź, spróbuj swoich sił i zostań Renegatem!

foto: D. Gębala

◄ Futbol amerykański zyskuje na popularności także w naszym kraju.

Klub futbolu amerykańskiego Renegades Świdnica ogłasza nabór na sezon 2021! – Masz dosyć pandemii i bezczynnego siedzenia w domu? Wpadnij do nas w niedzielę i poznaj nasz sport – zachęcają klubowi działacze.

Rekrutacja odbędzie się już w najbliższą niedzielę, 9 maja o godz. 10.00 na boisku nr 6 Świdnickiego Ośrodka Sportu i Rekreacji. Co warto ze sobą zabrać? Przede wszystkim strój sportowy, obuwie typu korki, zapas wody i koszulkę, którą będzie można „poświęcić". - *Wstąp w nasze szeregi i walcz o najwyższe ligowe cele. Nauczymy Cię od podstaw zasad naszej dyscypliny, a swoje umiejętności będziesz rozwijał pod okiem trenerów! Każdy może grać w futbol amerykański. Nie wierzysz? Przyjdź i się przekonaj* – mówią trenerzy klubu Renegades Świdnica.

DG

reklama

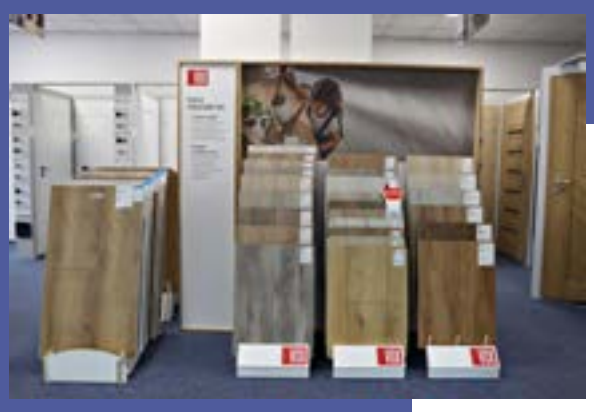

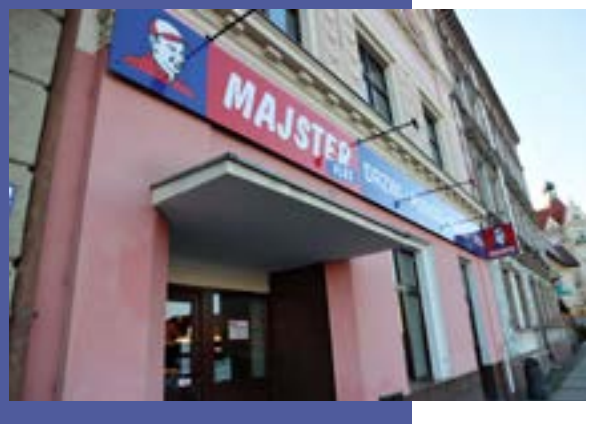

MAJSTER PLUS

drzwi, panele, podłogi i profesjonalne doradztwo

„Majster Plus" to profesjonalny zespół ludzi, którzy od lat zajmują się wyposażeniem wnętrz. Sieć sklepów współpracuje z marką Vox, która od 1989 roku obecna jest na polskim rynku i stale umacnia swoja pozycję wśród innowacyjnych firm z branży. „Majster Plus" oferuje drzwi wewnętrzne i zewnętrze, podłogi oraz okna dostosowane do wszystkich mieszkań i domów.

„Majster Plus" działa w Świdnicy od dwóch miesięcy. W ofercie sklepu są okna, drzwi oraz podłogi drewniane, laminowane i winylowe, deski tarasowe na tarasy, balkony, itp. Towar wykonany jest z najwyższej jakości materiałów i pochodzi od renomowanych producentów np. Krono Original, VOX, VILO, ERKADO, DRE, POL-SKONE, CLASSEN. - *Wszystkie nasze panele mają podwyższoną wodoodporność. Coraz bardziej popularny w Polsce jest też winyl, który co najmniej od 10 lat na zachodzie Europy jest ceniony ze względu na swoją trwałość. Zawsze zależy nam na najwyższej jakości świadczonych przez nas usług. Okna, drzwi i panele, które posiadamy w swojej ofercie, są solidnie wykonane, a odpowiednio konserwowane będą służyć przez wiele lat, stanowiąc najpiękniejszą wizytówkę domu czy mieszkania. Pomożemy dobrać odpowiedni model, rodzaj, czy kolorystykę. W przypadku drzwi, także klamki i okucia różnego typu, a okien – rodzaj szyb, ich grubość oraz powłoki. Nasze produkty są ekologiczne i przyjazne dla zdrowia człowieka: nie wydzielają substancji szkodliwych. Naszym klientom chętnie przekazujemy też fachową wiedzę, jak o nie dbać, jak czyścić i chronić przed działaniem uszkodzeń mechanicznych. Zachęcam wszystkich, którzy planują remont, do zapoznania się z naszą bogatą ofertą. Chętnie odpowiemy na wszystkie pytania i opowiemy, jak przebiegać będzie realizacja. Wykonamy także rzetelny kosztorys* – zachęca **Rafał Szczepański**.

Najmodniejsze wzory podłóg to dęby i jodełki, a jeszcze niedawno największą popularnością cieszyły się szarości. Towar można zamówić z montażem lub bez. Drzwi dostępne są w ciągu pięciu dni roboczych, a pomiar u klienta wykonywany jest gratis. W celu omówienia szczegółów pracownicy salonu zapraszają do kontaktu: osobistego, telefonicznego, a także poprzez formularz dostępny na stronie sklepu - www.swidnica.majsterplus.com lub https://www.twoje-wnetrze.com/kontakt.

Salon „Majster Plus" znajduje się przy ulicy Kolejowej 2 w Świdnicy i czynny jest od poniedziałku do piątku w godzinach od 9:00 do 17:00, a w soboty od 9:00 do 14:00.

ul. Kolejowa 2
Świdnica
tel. 530 195 238
czynne:
pn.-pt. 9.00-17.00
sob. 9.00-14.00

reklama